臺灣日日新報 夕刊
十一月十五日
夕刊定價一部二錢
編輯發行人 佐々木
臺北市榮町四丁目廿二番地 發行所 臺灣日日新報社
基隆支局 臺中支局 臺南支局 花蓮港支局 大阪支局 東京支局

マツダランプ
マツダ

北海附近に奇襲上陸
十五日 陸海軍精鋭協同

【東京十五日發同盟至急電話】十五日正午大本營陸海軍部公表 わが陸海軍の精鋭部隊は本十五日朝來荒天を冒しつつ極めて緊密なる協同の下に北海附近に奇襲上陸を敢行し引續き猛進中なり（號外一部再錄）

怒濤を冒し前進 陸軍部發表

【東京十五日發同盟至急報】大本營陸軍部發表

一、北海附近は數日來天候不良にして風浪高く本朝風速十八米に達せり

二、我が陸軍部隊の精鋭は海軍と密接なる協力の下に黑風白雨狂瀾の怒濤を冒しつつ敵の不意に乘じ午前四時上陸を敢行し引續き前進を開始せり

將兵の意氣軒昂 海軍部公表
海軍最高指揮官は高須中將

【東京十五日發同盟至急電話】大本營海軍部公表 南支海軍部隊最高指揮官海軍中將高須四郎の指揮する艦隊は陸軍輸送船團を護衛し本月某日〇〇港を發港本十五日までに暗夜荒天を冒して北海附近の海面に進入し、上陸軍は艦隊の緊密なる掩護の下に早朝を期し上陸を敢行してこれに成功、目下進擊中なり、本日風波大なるも將兵の意氣軒昂なり

皇軍奇襲上陸・北海方面略圖

敗殘の閻錫山救援を求む

【香港十四日發同盟】重慶來電に拠れば山西方面第一線における共產第八路軍の主力が潰退した結果同地方抗戰兵力は崩潰に瀕せんとするに至つたので第二戰區司令閻錫山は軍事委員會に對し十一月十日附電報で右實情を報告するとともに同地方の兵力の補充方を要請して來たので蔣介石は目下河南省西部駐屯の以前衞立煌麾下の劉戡、孫連仲、龐炳勳の三軍の内いづれかを先づ山西地方兵力補充のため派遣する模樣である

武裝英佛汽船は獨、假借なく擊沈
獨紙、武裝船名を發表

【ベルリン十四日發同盟】ドイツ潛水艦の通商妨害作戰に對抗すべく今回英國政府は外洋航行用船舶に口徑十センチ以上十五センチまでの備砲を搭載することとなり發表した、フランスもまた同樣の措置にチャーチル海相よりこの旨發表に出ることを決定したが十四日附ドイツ各紙は英佛兩國今回の措置に依りドイツとしてはこれら武裝商船を補助巡洋艦と看做さざるを得ずドイツ海軍は今後これら武裝商船は假借なく擊沈する方針である旨一齊に書き立てて今までに判明せる英佛武裝船舶名を左の如く發表した

英國船（合計二十八隻）アラウニア號、アキタニア號、ジョージック號、モレタニア號、クキンメリー號、セイシア號、ラジプタナ號、ラワルピンデイ號、アルカンタラ號、アルマンゾラ號、ヘイランド・ブリゲーゾー號、セント・リンゼイ號、ダイナモ號、アルメダ・スター號、ヘイグローブ號、レオドーソン號、アンセルム號、シーフオース號、エムプレス・オブ・ルシア號、ベルトローバー號、カニムブラ號、ブリタニア號、カメロゲア號、スタフオードシア號、ケープタウン・キャッスル號、ダンベガン・キャッスル號、デイルバラ號、タルマ號

フランス船（合計五隻）ダイニアトス號、ドグラス號、デジラード號、ケルグラン號、メキシック號

英驅逐艦沈沒 獨逸水雷の爲め

【ロンドン十四日發同盟】イギリス海軍省は十四日左の如く公表した

イギリス驅逐艦一隻はドイツ水雷のため沈沒したこの椿事に依り死者一名、行方不明六名、負傷者十五名を出した生存者七十餘名は救出に赴いた曳航船及び掃海艇により救助されイギリス海岸某所に上陸した

英水上機二機を爆破 獨空軍の活躍

【ベルリン十四日發同盟】ドイツ空軍司令部發表 ドイツ空軍部隊は十三日惡天候を冒してイギリス、シェットランド島を空襲、敵水上機二機を爆破又碇泊中のイギリス巡洋艦を襲擊した、恐らく命中したものと思はれる、わが方は全機無事基地に歸還した

英トロール船擊沈

【ロンドン十四日發同盟】イギリストロール船フイリシア號は十四日ドイツ潛水艦のため擊沈された乘組員十二名中六名は救助されたが他の六名は行方不明である

西安蘭州公路を中央軍が堅む
共產黨との衝突に備ふ

【香港十四日發同盟】確かな筋への情報に依れば隴海線沿線に駐屯してゐた中央軍第八師長陶峙嶽は十一月十一日西安蘭州公路經由蘭州に到着し甘肅省綏靖主任朱紹良の指揮下に入ることとなつた、共產軍と地盤爭ひをやつてゐた中央軍胡宗南麾下の第一、第三、第六十一、第九十七各師もまた西安蘭州公路に沿うて西方に移動を開始し寶雞、天水、蘭西、臨洮を連ねる所謂赤色ルートの各重要據點を確保しつつある、且下數百台のトラックが寶雞、蘭州間を忙しく往來し大量の軍需品が輸送されつつありこれは惡化の一路を辿りつつある國共關係の現狀に鑑み國共兩軍の武力衝突の如き最惡の事態に立至る場合を豫想し中央側としてこれが準備を進めつつあるものとして注目される

國共兩軍が衝突
甘肅省東部で激戰

【南京十四日發同盟】甘肅省より當地に達した情報に拠ると山西省東部に駐屯してゐた第十八集團軍は彭德懷に率いられて陝西省に移駐を開始することになつた、これがため共產軍と蘭州駐屯の中央軍朱紹良部隊と甘肅省東部において遂に衝突砲火を交へるに至り激戰の後漸く鎮定したが此事件解決に際し共產軍は重慶政府に對し

一、第八路軍の軍費增額

二、陝西、甘肅、新疆、寧夏の四省における國共兩黨の二重行政組織の廢止

三、第八路軍の甘肅省入りを容認すること

の三項を強硬に要求したと云はれる

國共の軋轢激化

【漢口十四日發同盟】十月末重慶から當地に脱出し來つた二支那人共產黨士は左の如く重慶よりの新情報を齎らした

國共兩黨の相剋軋轢は愈よ尖鋭化し烈しい暗鬪が行はれてゐるが最近における共產黨側の戰術は國民黨要人身邊の非行を暴露し人身攻擊に依る各個擊破を企圖し孔祥熙が先づ第一に槍玉に擧げられ共產黨機關紙新華日報は八月十三日の紙上に孔が七月中旬における法幣安定資金の外貨賣止を事前に上海及び香港のユダヤ系財閥に密報し五万磅の早耳料を收賄したといふ暴露記事を掲載したのを皮切りに大小の要人に對し片つ端から毒舌の限りを揮つてゐる、一方國民黨員間にも主和、抗戰兩派が疑心暗鬼互に腹の探合ひをなし最近においては湯恩伯、陳誠、薛岳、孫連仲、白崇禧の五人が各戰區間の往來を許されてゐるのみで其他のものは重慶から一歩も外に出ることを許されず殆んど監禁狀態に置かれてゐる

バルカン諸國と伊國が經濟會議
平和確立は經濟問題から

【ローマ十四日發同盟】イタリー、ハンガリー兩國の經濟委員による通商會議は十四日朝からキジ宮において開催された、右會議の目的は兩國の貿易品目と額とを增加するにありイタリーとルーマニアとの通商會議もこれと並行して開催された、會議そのものは勿論純經濟的なものであるがバルカンにおける政情緊急を告ぐる折柄この會議が政治的に微妙な效果を持ちつつあることは注目に值すべくイタリーは更にユーゴースラヴイア、ブルガリア及びトルコとも同樣經濟問題に關する會議を近く開催する意圖を有してゐると傳聞する、バルカンの平和確立は先づ經濟問題の調整からと云ふのがイタリーの建前でその成果が期待されてゐる

田端殖產局長 十八日上京

十五日上京の豫定であつた田端殖產局長は都合により延期し森岡長官と共に十八日の高千穗丸にて上京の豫定に變更した

人事

▲岡又彦氏（林業試驗所長）十五日出帆の大和丸で内地へ出張、歸任は十二月十三日の豫定

▲赤堀高雄州知事 十六日朝出府（鐵道ホテル）

▲奥田達郎氏（拓洋水產事務取締役）十五日來北（鐵道ホテル）

▲名出保太郎氏（日本聖公會關西監督）十五日南部より來北即日内地へ

▲大久保榮一氏（安部幸商店臺北支店長）來北中の所十五日高雄へ歸る

▲望月省三畫伯（日本水彩畫會會員）十五日朝急行にて嘉義へ

無絃琴

東京政府では去る六日、イト氣前よく立米石當り金五円といふ大幅の値上げを斷行した。即ち在來の最高値石三十八円を一擧に四十三円に引上げ、國民をして一升四十五錢見當の米を食べることを餘儀なからしめた。九・一八の物價統制令がくしやみをしないかを怪しむ▲る中央物價委員會が"政府今回の擧は、現在の情勢から見て妥當な措置であらう"と言つてゐるから國民の大部分もまア已むを得ない事だらう——と諦めてはゐようが、何しろ米代は國民生活の重要部分であり、又或る點まで凡ての生產費の基準となるものだから一升五十錢近い米を食べさすといふ事になると▲然し政府は、物價相なんかの智慧を借用して"これから一年間はもう米價の変更は行はない"と釘を打ち"先高を豫想して米を賣惜んでも駄目ですよ"と大見得を切つてゐる。だから先づ米價は高くなつたとしてもこれから先は此の儘で安定して行く事は大體に間違ひのない所だ

海軍定期進級と異動
及川、鹽澤兩將軍大將に

【東京十五日發同盟】海軍定期進級並に異動は上奏御裁可を經て十五日發令同日海軍省より左の如く公表された

本日附左の通り御進級あらせらる

任海軍大佐 海軍中佐 朝融王

本日左の通り親任せらる

任海軍大將（各通） 海軍中將 及川古志郎

同 鹽澤幸一

本日左の通り親補せらる

補佐世保鎮守府司令長官 海軍中將 平田昇

補舞鶴要港部司令官 同 原五郎

補馬公要港部司令官 同 高橋伊望

補旅順要港部司令官 同 細萱戊子郎

補職發令

本日左の通り補職發令せられたり

補軍令部出仕 海軍中將 中村龜三郎
補軍令部出仕兼海軍技術會議議員 同 日比野正治
補軍令部出仕 同 氏家長明
同 同 佐藤市郎
同 同 花島孝一
補海軍航空技術廠長兼海軍技術會議議員 同 杉山俊亮
補海軍兵學校長 同 新見政一
補吳海軍工廠長 同 砂川兼雄
補吳海軍航空廠長 同 [illegible]正經
補海軍技術研究所長兼海軍技術會議議員 同 都築伊七
補海軍水雷學校長兼海軍技術會議議員 海軍少將 坂本伊久太
補吳鎮守府出仕 同 宍戸好信
補海軍省教育局長兼海軍技術會議議員 同 草鹿任一
補軍令部出仕 同 藤森清一朗
補佐世保海軍工廠長 同 原清
補海軍艦政本部造船造兵監督長 同 三矴貞三
補侍從武官 同 男爵 醍醐忠重
補海軍潜水學校長 同 高須三二郎
補上海方面根據地隊司令官 同 樋口修一郎
補海軍工機學校長兼海軍技術會議議員 同 御所靜
補吳海軍工廠水雷部長 同 佐賀啓次郎
補上海海軍特別陸戰隊司令官 同 武田盛治
補橫須賀鎮守府參謀長 同 岡新
補橫須賀海軍軍需部長 同 宮田一
補橫須賀海兵團長 同 水野準一
補佐世保鎮守府參謀長 同 角田覺治
補臺北在勤海軍武官 同 酒井茂吉
補佐世保海兵團長 同 千葉慶藏
補吳海兵團長 同 畠山耕一郎
補佐世保海軍軍需部長 同 下村勝美
補舞鶴要港部參謀長 同 志摩清英
補北京在勤海軍武官 同 代谷清志
補海軍通信學校長兼海軍技術會議議員 同 山口儀三朗
補海軍燃料廠研究部長兼實驗部長 同 大野[illegible]
補海軍大學校教官 同 小畑愛喜
補海軍燃料廠製油部長 同 岩本鼎
補海軍燃料廠鑛業部長 同 和住篤太郎
海軍軍醫中將 高杉新一郎
補軍令部出仕 田中朝三
補軍令部出仕 同 中野太郎
補海軍省醫務局長 同 田中肥後太郎
補海軍軍醫學校長 海軍軍醫少將 保利信明
補橫須賀海軍病院長兼橫須賀鎮守府軍醫長 同 高城喬
補吳海軍病院長兼吳鎮守府軍醫長 同 芋川千秋
補別府海軍病院長兼第一部長 同 田川資造
補佐世保海軍病院長兼佐世保鎮守府軍醫長 同 堀田愼之
補吳海軍工廠醫務部長 同 竹雅進平
補橫須賀海軍工廠醫務部長
海軍主計少將 鈴木亨
補橫須賀海軍經理部長兼橫須賀鎮守府主計長 同 片岡覺太郎
補吳海軍軍需部長 同 紺野逸彌
補舞鶴要港部經理部長兼主計長
海軍造船少將 庭田尚三
補吳海軍工廠造船部長
海軍造兵少將 菱川万三郎
補吳海軍工廠砲熕部長
海軍大佐 今村修
補鈴鹿海軍航空隊司令 同 高間完
補鎮海要港部參謀長 同 山崎貞直
補上海在勤海軍武官府 同 島本久五郎
補海軍省人事局第一課長 同 高木惣吉
補海軍大學校教官 同 松崎彰
補馬公要港部參謀長 同 武田勇
補旅順要港部參謀長 同 千田金二
補海軍省調查課長 同 大石堅志郎
補橫須賀海軍人事部第三課長 同 龍岡長久
補大阪地方海軍人事部員 同 谷本計三
補青島在勤海軍武官 海軍機關大佐 上田彪右衛門
補海軍燃料廠採炭部長 同 山口
補吳鎮守府機關長 同 山中朋二郎
補佐世保鎮守府機關長 同 森田貫一
補橫須賀鎮守府機關長 同 奧村啟雄
補馬公要港部機關長兼工作部長
海軍機關大佐 根本金次
補鎮海要港部機關長兼工作部長 同 島山莊藏
補旅順要港部機關長兼工作部長 海軍軍醫大佐 上原純之助
補橫須賀海軍病院第一部長 同 矢野
補吳海軍病院長 金澤信太郎
補海軍燃料廠醫務部長 山之內秀三
補橫須賀海軍病院第一部長兼教官 大久保信
補橫須賀海軍病院第二部長兼教官 木津盈之助
補海軍技術研究所醫務課長兼海軍軍醫學校教官 島崎貞
補舞鶴要港部軍醫長兼病院長 松尾正道

榮轉の原中將
高橋新司令官は直情徑行の武將

馬公要港部司令官原五郎中將は今回の海軍定期異動で舞鶴要港部司令官に榮轉したが、後任の高橋伊望中將は原中將よりは一期若く、明治四十一年兵學校卒業後、海軍大學を卒へ艦隊參謀、軍令部部員、海軍省副官、愛宕、霧島等の艦長、佐世保鎮守府參謀長、軍令部第二部長等の要職を經て聯合艦隊勤務に服してゐた直情徑行の武將と云はれてゐる

酒井海軍武官の略歴

臺北在勤海軍武官福田少將は今回〇〇の要職に轉出することとなりその後任として酒井茂吉少將の補職が發令されたが、酒井少將は愛知縣出身、明治四十三年兵學校卒業、海軍大學乙種を卒へ水雷學校教官、軍令部出仕兼議員、橫須賀人事部員、橫須賀鎮守府附、大阪在勤監督官等を歷任、福田少將とは同期

陸鷲が巨彈の雨
國民黨入黨宣誓式場に

【〇〇基地十四日發同盟】陸の荒鷲山口部隊の精鋭は十一日午前十時西北軍第七戰區司令部の所在地邵村店を急襲、折柄傅作義出席の下に門下軍將校團が國民黨入黨宣誓式を擧行中の式場に巨彈の雨を降らせ決定的の效果を收め再起不能に陷らしめた

南支で大部隊を攻擊

【廣東十四日發同盟】南支陸の荒鷲は十四日廣東省の東方約二十粁の宮長井附近において軍用自動車五十數台を發見、更に附近の數ケ村を攻擊これを爆碎し更に同日午後惡天候を衝いて敵の大部隊を攻擊せしめた

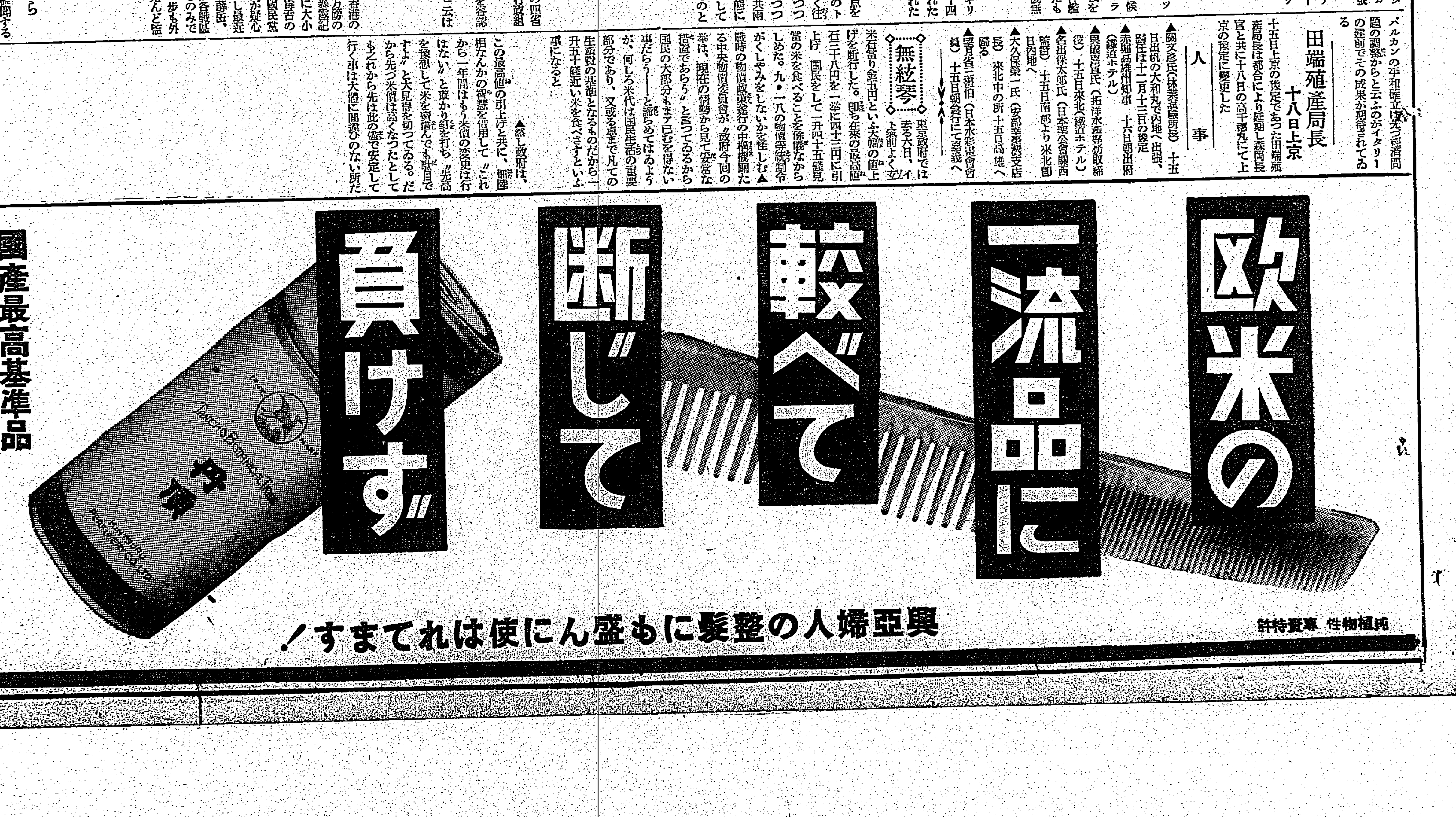

御沙汰畏し

宮城に御府御造營

今事變の武勳を御記念

【東京十五日發同盟】畏き辺りでは今次事變に赫々たる戰果を揚げつゝある無敵皇軍の忠烈を永く宮中に御記念あらせ給ふ旨御沙汰あり御府の御造營費は十三、四兩日開催された宮內省豫算委員會で決定を見たので近く御裁可を仰いだ上明年から二ヶ年計畫で宮城內賢所附側に新築されることになつた、御府は御一代一御府と定められたので新御府は滿洲、上海兩事變の記念品を收められてゐる顯忠府の一部として御造營の形式であるが今事變の重大性に鑑みさせられその計畫は殆んど一御府に相當する程度のものとせられる由にて約百坪木造二階建となる模樣である、昭和十六年完成の上は今事變の名譽ある戰死將兵の寫眞はこゝに揭げられ或は寫眞帳等が蔵められる外事變に活躍した各種兵器、忠烈を偲ぶ勇士の遺品など陳列され畏くも天覽の榮を賜はり永く記念保存される筈で幾多英靈の光榮は勿論遺族の榮譽は茲に輝しい次第である

蔣政權への一擊

反共和平建國軍

南支澄海に結成宣言通電を發す

【汕頭十五日發同盟】汪兆銘氏の第一次聲明以來茲に十ケ月餘その間和平救國の聲は怒濤の如く今や支那全土を蔽し加ふるに今次歐洲動亂により蔣政權は全くその運命を失ひその使命も今や時日の問題とされてゐる折柄汪派の一翼となつて更にこれに一擊を與へるべく反共實力行動隊としての最先鋒を切つて今回廣東、粵東地方を始め南支方面にその名を知られる黃大偉將軍並にその一黨によつて十五日午前零時を期して澄海の地汕頭の東北方に於て反共和平建國軍が結成され、左の如き宣言通電を全國に發し汪派最初の軍隊として全南支の輿望を担つて文字通り力強きスタートを踏出した、通電左の如し

中華民國和平建國軍第一集團軍總司令黃大偉は謹んで中央執行委員會の決議を接受し中華民國二十八年十一月十五日廣東省澄海において中華民國和平建國軍第一集團軍總司令の職に就く、正に茲に竭して中國國民黨第六次全國代表大會の宣言を擁護しその實現を期せんとす凡そ和平に賛成する者は皆わが友として和平を阻害する者は皆わが敵なり特にこれを通告す

中華民國二十八年十一月十五日

中華民國步兵建國軍第一集團軍總司令黃大偉 宣言左の如し

汪兆銘氏の聲明に呼應する黃大偉將軍は中華民國步兵建國軍第一集團軍の精鋭を揭げて本日粵東の野に蹶起せり舉兵の目的は將軍の通電に明かなる如く徒らに焦土抗戰を呼號して勝算なき戰爭を繼續し東亞大局の安危と中國民衆の塗炭とを顧みざる容共の蔣政權を華南の地より一掃して茲に先づ反共和平の新天地を建設し南支一億の民衆を戰火より救出して暖食に安んぜしめるとともに南洋一千万の僑胞をして鄉土に對する後顧に憂き更に今黃將軍の蹶起を見て中華民國和平建國の機既に熟せるを知る吾人盟國の同志は日本帝國政府及び汪氏數次の聲明の發びなからしめんとするにあるならん祭りとすれば福建及び兩廣地方において眞に反共和平を所念し進んで其の實現に努力せんとする眞眼同愛の士とは速かに提携合作するも今に及んで容共抗戰の迷夢尚ほ覺めざる者に對しては斷乎として鐵槌を加へ新秩序建設の禍根を絕たんとするは黃將軍今後の態度なるべきを斷ず偶々日滿支の提携協力に依る東亞の安定を願ひ三國民衆の安居樂業を念じて團結奮機中なりし吾人同志は翁に萬民蹶起の秋至れるを知る即ち吾人同志又死力を審して黃將軍を支持しその偉業の完遂に協力せんとす右宣言す

希くは華南及び南方各地同愛の士よ、須らく所在直ちに活動を開始し廣く同志を糾合してこの和平建國の新運動に合流するとともに一方建國軍の行動を妨害し又これとの協力を敢忌に避けんとする者に對しては和平の敵として隨時隨所にこれが排除に努められんことを

中華民國二十八年十一月十五日

澄海縣城において

和平建國同盟潮水會主席

同 年

黃大偉の蹶起で

汪派は軍事的實力を得る

汪兆銘を中心とする和平建國運動は全支民衆の同感共感を把握すると共にその政治的素地は內外情勢の推移と相俟つて飛躍的に强化しつゝ近く新中央政權への發展を見んとする折柄、粵東の地澄海に黃大偉將軍並にその一黨によつて結成された中華民國步兵建國軍第一集團軍が生誕したことは汪派運動に實力を附加せんとしたものとして特に注視せねばならぬ、反共和平建國の政治的運動は此目的の下に結成される軍事的實力の擴大强化によつて愈々强化されることは必至であり、黃大偉の蹶起は抗戰の前途に疑惑を抱きつゝ中立する地方軍閥に對して多くの深甚な影響を與へるものと見られてゐる、黃大偉將軍は宣統三年(明治四十四年)黃興が廣東に革命を擧げたるとき之に參加し、後日本に留學明治大學に在學、自早義に渡つて軍事學を研究、民國三年歸國し孫文と行動を共にして第一革命に參加、同九年秋粵軍廣東に入るや軍政府の同志と共に上海から廣東に入り粵軍第一路司令、同軍第一軍長を歷任せる當年五十三歲の武將である

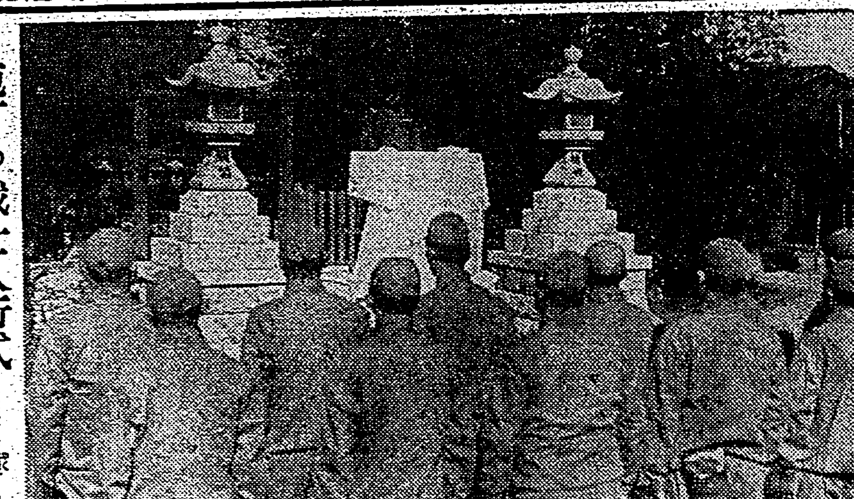

庖丁の戰士入所式 戰地で活躍する兵隊さんに愛國食の野戰料理を給與する庖丁の戰士を指導養成する野戰調理士養成所の入所式は既報の如く十一月午前十時より濟川島總督府中島總務長官の臨席?本社內で行はれた【寫眞は市川所長の訓示】

重工業地帶を護る

防空飛行場起工式

北九州を空の脅威から解放

【福岡電航空便】北九州重工業地帶の心臟部を空の脅威から完全に防護する任務を帶びて福岡縣遠賀川尻に建設の我國最初の防空飛行場の起工式が十三日建設現地に於て軍官民四百餘名の參列を得て盛大に擧行された、總工費三百万円三年繼續事業として竣工の上は軍に獻納され北九州工業地帶を護る防空基地として活躍を期待されてゐるが總坪數四十万坪總工費三百万円は政府、縣、同縣、八幡製鐵で各百万円宛負擔の事となつてゐる

市議戰線は寂し

立看板に選擧レヴユー

台北市議政戰は十五日で第四日目を迎へたが午後二時に至る迄南、北兩署管內共に一名の屆け出もなく前日午後いさゝか活氣を呈したとみえたのもほんの僅かの間で表面的にはたいした波瀾もない政戰風景、第一回の時に比すると第一日目の出足こそ速かつたが政戰的には兵器低調と云はねばならない、時に上る候補者は何時名乘りを擧げるのか、政戰は前半を終へて愈々中盤から結構り態に移らんとする、出馬の面々二十八名を並べて必死の攻防戰は興深い日頃訪問廢止で前回に比し街の選擧風景はいさゝか淋しさを感ぜしめるがそれだけに人の意表を衝く新手の策戰も必要とされるのであるが立看板は出揃つた、言論戰にも油がのつて來るであらう、政戰戰

選擧レビユウと云へないだらうか 挺手組、意氣組、眞向上段組等々の文字看板も一ト目拾へば面白い、立看板羅列の眞中に洋裝婦や少女歌劇や新聞雜誌の廣告看板が交つて眼を奪ぐくのも言葉を代へれば政戰ではある 定員超過八名の壁を破つての大激戰は果して展開されるや否や?分野勢力だけは濃厚になつて行く台北政戰ではある

立候補一應出揃ふ

選擧戰第四日の南署管內

戰々的な出足を遂ばれた南署管內の市議選戰も前日午後二氏の出馬を見て北署管內と並んで十四名の立候補となり、完全に低調の域を脫して今後に於ける實際の本格的な政戰を見せ得る第四日目を迎へ立候補屆出期の結末りを付ける迄になつた、十五日は誰一人として中原に馬を進める姿は見られず、自然後の勢力の地盤を破るかせつゝも大番前の異觀を見せる後に持越した

遂に二名超過

基隆市は舌戰前

【基隆電話】豫想の如く昭和會系氏(無所屬自立)が十四日午後十一時過ぎ立候補を屆け出た、之で定員を二名突破し舌戰たからも激しくな伴び市民の關心を高め、たが午前中出馬振りを見せ立候補情勢は漸く活況を帶びて來た十五日午前中の屆け出は一名もなく現在內地人六名本島人九名である、街の話題も選擧一色に集中され連夜各所に言論戰は展開されて今夜の政見發表演說會は次の通り

入江文太郎氏 壽町光壽寺午後七時半

藤原鐵氏 玉田町平安町午後七時半

賀田水氏 旭町曙安寺午後八時

全島立候補者數

十五日午後一時現在總督府警務局調査による十五日午後一時現在に於ける全島市會議員立候補者數は左の如し

臺北市 內地人十二名、本島人十六名、計二十八名

基隆市 內地人六名、本島人九名、計十五名

新竹市 內地人六名、本島人十二名、計十八名

臺中市 內地人八名、本島人八名、計十六名

彰化市 內地人二名、本島人十五名、計十七名

臺南市 內地人七名、本島人八名、計十五名

嘉義市 內地人十名、本島人七名、計十七名

高雄市 內地人三名、本島人五名、計八名

屏東市 內地人五名、本島人四名、計九名

以上總計內地人五十九名、本島人八十四名、計百四十三名

激戰を思はす

新竹市四名超過

【新竹電話】新竹市選擧立候補者は十四日夜に至つて左の二氏が屆け出をなし計十八名に達したので定員を四名超過したので漸く激戰を思はせるに至つた

鄭大明氏(無所屬)(新竹市新竹信用組合理事)△吳氏(自立)新竹

大體氣乘り薄

【新竹電話】新竹州下各選擧區に於ける街庄議會選擧の概況は告示第四日目の十五日正午に至つて定員に對し三倍半數の候補者を見るに至つた、即ち全市街庄の議員、協議員三百三十名に對し百五十一名の立候補者あり、街庄中一名の出馬も見ないところは苗栗郡下三ヶ所、竹東、大湖郡下各一ヶ所計八ヶ所あり、大溪に於て氣運濃を見せてゐる、之に引換へ早くも立候補者屆出し激戰を思はせる處に新竹郡下新埔庄の定員七名に對し十一名の出馬を見た、何全郡下を通して總じて新人の出馬が目立つてゐる

今夜の演說會

△森方英氏 午後七時半より錦道ホテルにて

△神村三郎氏 午後七時半より本町小學校にて

△川本通一氏 午後七時半より言問講堂にて

△三好正雄氏 午後七時より公會堂にて

△早川直氏 午後七時半より乃木會館にて

△河野精一氏 午後七時より松山公學校にて

十三名の子福者

基隆では二家族

十二名が十一軒もある

【基隆電話】今度の國勢調査の前觸れとして基隆市勢調査では兩親健在でしかも子供がピンくしてゐる家族の調査中であつたが、十三人の子供を產んで兩親とも元氣で働いてゐる朗らかな家族を始め子福者家族を探してゐたが十三名を突破つてナンと四十八家族に上つたが

十三名は義重町三ノ二一番木下氏男子十二名、義重町一ノ一二葉心東氏男子七名、女子六名、その外か十二名が十一家族あとは八九名子福家族が大多數である

交通訓練デー

來月下旬州主催の下に

台北州保安課では時局下に於ける一般の警察を促すことに依り交通事故の防止を圖るべく來月二十八、二十九、三十の三日間に亘り交通訓練デーを設定して州下の警察官壯丁團青年團等を總動員し左側通行、運行の統制等州下に於ける交通道德の徹底のため一齊訓練を實施することになり十五日午前十時より各部長の警務主任、保安主任を自動車協會に集めて打合せを行つた

北海の思ひ出

敵前上陸敢行の地

無敵皇軍の敵前上陸を敢行した北海とはどんな所か我々に直く思出されるのは同地在住唯一の日本人で丸一洋行といふ藥屋を經營してゐた中野順三氏が昭和十一年九月三日抗日團の襲擊をうけて虐殺された事である、その當時我國は同地に軍艦を派し實地調査を行ひ本社からも吉永記者を特派して當時の模樣を詳報したのである、北海は東京灣頭に突出た半島に位し海南島の海口と並んで支那最南の開港場で香港、安南の丁度中央に當つて運輸上重要な地位を占めて居る、人口は約五万常に海風吹きこの地方唯一の避暑地とされてゐるが比較的に颱風が多い、北海商人は多く廣東省城附近にその附近から移住したものでこの近海はまた

眞珠の名產地である北海の半島は平地は多いが土地瘠角で農業には適しないといふことだ甘蔗、稻、胡麻、大豆などが栽培されるけれども成績は良くない、北海事件當時は十九路軍の旅長翁照垣が英雄氣取りで盛んに抗日を鼓吹してゐたので同地民衆の抗日意識も相當なものであり事變勃發以來、蔣政權は何日かは皇軍に攻擊されることを豫想して防備に狂奔してゐたのである、今回の皇軍の敵前上陸により地下の中野氏の靈も幾分慰められることであらう

獻穀米東上

けふの大和丸で出發

台灣聯合青年團に於ては大日本青年團と相呼應し皇國青年の精神的基調たる敬神崇祖の念と報恩報國の至情を捧げ明治神宮並靖國神社に神饌を奉獻し一は御聖德を景仰し、報本反始の實を擧げ一は護國の英靈を祀りて其の忠烈を仰ぎ以て聖恩に副ひ奉らしむべく曩に神饌田を有する青年團をして本年第一期作に實施せしめたのであるが本年は最初の試みではあり且つ中央からの要望が既に一期作稻右獻穀米は十二月迄全島の取纏めを終へ來る十五日大和丸で文教局川島氏引率の下に代表團員二名が捧持して出發することになつたが一行は十九日東京着二十二日迄大日本青年團主催の神饌米獻納奉告會に參列後新嘗祭當日を期し神饌奉獻式に臨むことになつてゐる

抗日團の襲擊をうけて

香取丸の就航

十二月一日神戶發より

【神戶十五日發本社支局特電】香取丸の台灣航路定期就航に就いてはダイヤ變更等の都合に依り延引、此の程十二月一日神戶發台灣への初航海をすることに決定した、之に依り內台間日航海を見る譯で稍々渙せる船腹も緩和することになるらう

現地慰問と視察

廣東の代議士慰問團一行

【廣東支局八日發】衆議院議員慰問團野田俊作、成島勇、八角三郎、川副隆、長谷長次、衆議院書記官松本滿氏一行八名は七日〇〇丸にて來廣、總督府出張員の案內で直ちに陸海軍司令部に最高指揮官を訪問、八日より十二日迄現地各部隊を訪問慰問の上、十三日は主として博愛會醫院その他台灣關係諸事業を視察、十四日以後は十二日來廣の豫定となつてゐる貴族院議員慰問團前田利為侯一行と行動を共にし十五日便船にて海南島へ赴く筈

教化用紙芝居の筋書入選決定

曩に台灣總督府國民精神總動員本部で募集中であつた教化用紙芝居筋書は九月十五日を以て締切り銳意審查中の處、今般次の通り入選決定を見た、尙本部にて右筋書に依り教化紙芝居を作製廣く全島に配付し國語力低き一般大衆に對し時局認識を徹底せしむる事となつた

一等(一篇)賞金五十円 興亞の光 臺南州北港郡宮前公學校內 竹下治

二等(二篇)賞金三十円宛 駒と驛げ 新竹市新竹第一公學校內 阿部昌市

日本の朝 東京市向島區向島寺島小學校內 山田千之

三等(二篇)賞金二十円宛 赤い袋と金の玉 大阪市西區本田町通三丁目 澤野方 亞木春平

臺灣軍曹と保少年 横濱市中區大岡町三二四 江島文雄

浪曲大慰問會

十六、七日に榮座へ招待

白衣の勇士と兵隊さんに

本社では日本一女流浪曲家春野百合子一行が榮座で開演するのを機會に十六、十七兩日毎日午後一時から四ツ谷部隊、後藤部隊の將兵並に陸軍病院本院同円山分院の白衣の勇士を榮座に招待し、浪曲大慰問會を開催將兵並に白衣の勇士を心から慰める事となつた

綺麗どころ揃ひの

慰問團相踵ぐ

南支前線は臺灣へ感謝

【廣東支局八日發】久しく中絕してゐた台灣からの皇軍慰問團が訪れた共に相集ひ來廣し目下廣東佛山その他第一線部隊で大好評を博してゐる、十月に入つてからだけでも愛國婦人會台灣支部や台灣國防株式會社の高屋みつ子、淺草〆香姐さん等の美しいどころを集めた慰問演藝團、台東觀のローカルな慰問演藝團や台南市の慰問團が來廣、十一月に入るとともに台灣交通慰問團が七日の船で天勝一座の綺麗どころを載せて來廣しつゞいて谷河梅人氏を團長とする台灣慰問團が南部タカネ歌劇團の慰問一行をひきつれて顯々とあつちの部隊こつちの部隊と引つ張りだこである、一行はいづれも廣東の終戰すれば海南島へ赴く豫定、台灣と廣東の地理的關係だけで無く島民の南支軍へ寄せる感謝の念が發つて慰問團の派遣となることを昔々は感謝すべきだらう

島都の大麻頒布式

樺山小講堂でけふ執行

台北市に於ける神宮大麻及曆の頒布祭並に頒布式は十五日午前十時より樺山小學校講堂に於て石井市尹、田中助役、各課長以下職員、市民有力者、各區長等多數參列のもとに執行された、式は齋主神社宮原徐の手により奉告祭より執り行はれ修祓、降神、大麻及び曆案、供饌、祝詞、奉幣、玉串奉奠に次ぎ、石井市尹、頒布擔當者總代谷口監氏、參列員總代の玉串拜禮あり、撤饌、昇神あつて終了し次で頒布式に移り石井市尹より大麻及び曆を頒布擔當者總代谷口氏に授け石井市尹挨拶、谷口氏答辭あつて同十一時滯りなく頒布の式を終つた頒布擔當者一同は昨年度より頒布數增加に努める事になつてゐる

國防獻金

台北市八甲町ニノ一城德澄氏は夫人の忌明に當り香奠返しに代へ金一封を獻金にと寄託があつたので本社は軍部に手續きを執つた

恤兵獻金

台北市警察國語講習所千劉氏來發さん外六十名は時局南支發音を參觀し指揮課師の創話に感激し我も〱と獻金せる金額二十一円二十錢を恤兵獻金に本社に寄託したので本社は軍部へ獻納の手續きを執つた

壯丁の訓練終る

終了式前に身體檢查

台北市では興亞奉公の完遂國家總力戰に備へて全壯丁の徹底的訓練を計畫し本年度より疾患壯丁の治療、第一乙或ひは他の該當壯丁の指導訓練を開始したが、指導訓練は現在迄に市內訓練二回、郊外訓練四回を豫定通り都合六回の訓練を終へて非常な好成績をおさめ得たので愈よ十八日午後三時から公會堂二階大食堂に於て訓練終了式を擧行する事となつた、それに先立ち同日午後一時から三時迄の間に過去六回の訓練で果してどれだけの效果があつたかを知る為に參加全壯丁の身體檢查を行ふがかくて全壯丁は精神、肉體共に健實なる發達を遂げて入營するもせざるも衝天の意氣をこめて前線銃後防衛の重責に任ずる覺悟を固めてゐるのである

臺北臨床座談會

結核豫防國民運動週間の催しの一つとして來る十八日(土)午後七時半から興亞會館(永樂ホテル隣)に於て台北臨床座談會の十一月例會を開催する

△上氣道結核の豫後 上村親一教授

本社工場見學(十五日)

臺中州豐原郡神岡公學校兒童八十六名△員林公學校兒童百二十五名

改訂教科書定まる

けふの特別委員會で

去る十月十六日開催された教科書調査委員會の結果修身、國語、地理の三科目に分ち夫々十三名の委員を擧げて特別委員會を構成、之に依つて各々審議中であつた公學校第一種修身書卷一兒童用教師用公學校用國語讀本第一種卷七、卷八同書方手本、初等地理書卷一の各教科書稿本が一應完成したので十五日午前十時より總督府正廳に於て森岡會長外委員參集本會議を開催し右稿本を審議し遂に之が決定を見るに至つた

現在使用中の教科書は大正十一年改正に着手し同十五年完成されたものでそのまゝを約十五年間使用して居たもので其の間に於ける時代の急速な進步は之を其儘に使用する事を許さざるに至り今般殆んど全般的な改訂を見るに至つたのである、而して此の改訂の特長と目すべきものは

一、修身 國民精神の涵養及び强化をモットーとし現在に即し將來の指導精神となる點を特に强調して居る、現在迄の教科書に於て說かれてあつた點即ち本島人の生活風習の缺陷として指摘されて居たものを除外し今回は大和民族の生活風習の長所を强調し凡て之に向ふ樣な積極的指導性を存して居る、且つ今回より色刷とした

一、國語讀本 同じく國民精神の涵養をモットーとし時局關係の教材を多數集錄して居る、即ち西住大尉の戰車隊の活躍、飛行隊の活躍、軍用鳩、軍馬美談等多數取り入れ且つ教科書の分量も小學校用と略同程度となつて居る

一、地理 時代の變遷に連れ現實に變化が起つて居るので之に則して改訂を加へられた

右稿本は教師用修身書を除く外全部內地に送られ文部省の手に依り印刷に付され來年度より使用される

小笠原彰其氏來臺

中支宗教大同聯盟總務局長本願寺中南支布教總監の要職に在り事變勃發以來上海にて活躍中の本願寺台灣南洋開教總長小笠原彰其師は十四日基隆入港の廣東丸にて歸台し約一ケ月の豫定にて台灣全島及び廈門、廣東方面の教況視察の途に着くと

海南島の大蜥蜴

円山動物園にお目見得

台北市円山動物園に又海南島の大蜥蜴が御目見得した、本年春督府の手を通して寄贈された蜥蜴君より一尺も長く身長實に六尺と云ふ大物で加藤部隊から海軍武官室に送付されて來たのを今度動物園に寄贈されたもので十五日朝早速檻の一室を頂戴しておさまりかへり坊ッちゃん、孃ちゃんの御機嫌を取り結ぶ事となつた、皇軍の威武のもとに平和になつた海南島は蜥蜴の名所、銀色に輝いて見る姿は果して何か?先輩も今度の新入生も台灣は寒いところだとしきりに藁の中に潛りこみたがつてゐるさうである

今夜の放送

△六・〇〇時報國語 △話(奈天C)「ハロンアルシャン旅游」天コドモ會 △六・一五講演「歐洲諸小國存在の歷史的意義」文學博士村川堅固 △六・四五演奏ニュース △七・〇〇小さな音樂會(獨奏)アコーディオン獨奏「出征兵士を送る歌」他五曲一石橋男、德山秀男其他 △七・三〇國民歌謠「出征兵士を送る歌」 △七・四〇・九・三八前線將士に送る夕 △七・四〇講演、銃後を護る △八・〇〇浪曲「相忍の使者」春風亭柳枝 △八・二〇歌謠曲「故鄉の母子」他六曲德山璉、伊藤東京放送管絃樂團 △八・四〇漫才、秋山左樂 △九・〇〇浪花節「廣川若心の仇討」 △九・四〇特別講演「第一回の地方改良に當りて」總督府地方課長 鈴木秀夫

定期航空

△內臺定期航空(上便)あそ號は十五日午前七時九分臺北發、乘客は十馬場宏榮(會社員)山口剛夫(官吏)牟田邦臣(會社員)濱田英助(會社員)外二名

あすの天氣

臺北地方 東の和風晴

北部地方 東の和風晴一時曇

東部地方 東の和風曇時々晴

西部地方 北の和風晴

南部地方 北の和風晴

概況(十五日) 七七〇粍の高氣壓は北支那方面にあり東に移動する模樣、內地の天氣は山陰道が雨他は一般に晴、北海道、樺太は曇時雨は臺灣は南部は晴沖縄方面は雲、本島は北部が雲他は一般に晴、近海は北東の疾風東波稍々高し

映畫と演藝

◆大世界館 晝一時上映 1 週日ニュース 午後二〇〇分 2 パテー・ニュース 二〇分 3 青春野球日記 四〇分 4 プロペラ親爺 八〇分

◆新世界館 晝一時上映 1 怪盜三鉄士 午後二〇〇分 2 浪人吹雪 七〇分 3 パテー・ニュース 二〇分 4 蝸る看卷 六〇分

◆芳乃館 晝一時上映 1 週日ニュース 午後二〇〇分 2 浪人 一〇分 3 大每ニュース 二〇分 4 姫君大納言 七〇分

◆國際館 晝一時上映 1 街道巡羅隊 午後二〇〇分 2 ニュース 二〇分 3 GX この行動 七〇分 4 秀才の末路 八〇分

◆タイゲキ 晝一時上映 1 週日ニュース 午後二〇〇分 2 士と兵隊 一〇分

◆第二世界館 晝一時上映 1 短篇ニュース 二〇分 2 四人の復讐 七〇分 3 ベンガルの槍騎兵 八〇分

◆榮座 午後六時開演 名工甚五郎(進) 孝女お花(七) 茄天仙之助(伸) 醫者と傾城(上) 治郎長傳(石) 細朝と甘酒(若) 幾松の一番纏 一席春野百合子 金比羅利生記

急告

豫言四十一年 日本で唯一人

東京市神田區須田町二丁目(隱居所)山口縣埴生海岸

高島天象翁

期日十一月十六日より廿五日迄 料金 參圓、五圓、拾圓也

臺北市公會堂內

父正五位勳四等松井晟千代儀豫テ病氣加療中ノ處養生不相叶十四日午後十一時永眠仕候間茲ニ生前ノ御厚誼ヲ拜謝シ此段謹告仕候

追而葬儀告別式ハ明十六日午後四時三橋町齋場ニ於テ佛式ニテ執行致候

昭和十四年十一月十五日

臺北市幸町一八〇

男 松井晟

親戚總代 松井延次郎

友人 土川宗左衛門

親戚總代 渡邊眞孝

同 山本寄平

同 山田拍採

同 永野直

同 中山瑞芳

岩手縣人會代 谷河梅人

お宅のラヂオは 時折!不快な音を出しませんか? 音へのご不滿を一掃する! ビクターラヂオ

新發明の倍效藥 女性の感激の的! 無代奉仕

數多ある婦人藥中で斷然頭抜けた卓効を持ち全快者が最も多いので有名な一美神丸が今度新發明の倍効藥との綜合治療効果で益々効めが勝え、今や感激の的になつてをります。

治 本藥は他に類のない眞正病藥新藥で、倍効藥を發布して使用しますと一段と效發揮に努めして難病、病苦に永らく悩まされた方も早々の全快を得られます、倍効藥は無代奉仕ですから女性に感謝されます

こんな症狀の方 コシケ、月經不順、頭痛めまひ逆上、冷え症、不姙、家庭不和、美容の衰へ、下腹引吊り、其他婦人病一切の方はで。

價格 三週分 一圓十錢 五週分 一圓八十錢 十週分 三圓五十錢

大阪市東區用久寶寺町堺筋 本舖 合資會社 宮內善進堂

ハガキ一枚で素晴らしい贈物 無代進呈

全快者が最も多い婦人藥 美神丸

名月赤城山 東海林太郎 大利根月夜 田端義夫 ポリドール流行歌

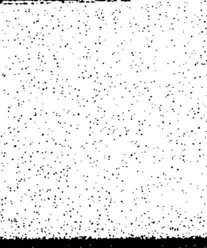

ニキビ 吹出物にゼヒ きれいとりきに 美顏水

ニキビ吹出物に…よく効くので大評判の藥です。ニキビ吹出物の方にゼヒ御勸めしたい藥▲蚊南京虫等の毒虫でカユイ時にお用ひになりましても大へんよろしいのでこの藥を御家庭に一瓶お備へになればとても重寶です。

美容藥としても入浴後や洗顏後等にお用ひになれば實に爽快でニキビ吹出物を除き、お顏がとても美しくなります。

定價 四十錢 六十錢 一圓二十五錢

家庭と婦人

感冒の豫防にはどうすればよいか

醫學博士　竹内茂代

風邪は万病のもと……といはれる程で少しの風邪も決して油斷は出來ませんが、これから冬に向ふと子供の感冒が急に多くなつて來て母親はこれに心配しなくてはならなくなります。俗に感冒と申しますものは氣溫の變化に伴つて起る粘膜の炎症を指していひます。つまり外氣の溫度が肉體の溫度より低い時、外氣が寒冷なときにこれの刺戟によつて惹起される症狀です。それで、感冒の豫防は、急激な外氣の變化に觸れぬこと、これが第一の要件であります。

追々寒さに向ひ急に外氣の氣溫が下る時これに對する手當を怠らずしておかねばなりません。即ち厚着をするとか、室溫を上昇させるとか、又外出に際してマスクをかけるとか、かうして肉體に保護を加へることが必要なのです。しかし、之はいはば消極的な豫防法であつて、これを以つて感冒豫防の根本とすることは出來ません。

今日まで感冒の豫防といへば、冬になると風邪をひくからなるべく外へ出ないやうにせよ、といふことを申しましたが、かういふ消極的な豫防法は決して健康體の人にいふべき言葉ではありませんし、子供をもつ母親は風邪をひかせぬやう、一方ならぬ苦勞を細心いたすものですが、多くの母親の中にはあまり大事をとり過ぎて却つて失敗してゐる向もありますが、これは子供の肉體そのものについての知識が缺けてゐる為の失敗であります。子供と申すものは、生れつき健康體に恵まれてをるものとこれとは反對に不幸虚弱な肉體をもつて生れて來る子供の二種に別つことが出來ます。この場合健康體の子供でしたなら假令冬の最中生れても一箇月も經過すれば部屋の中から外へ出し、二ケ月もたてば日光の當るところへ出し、かうして徐々に外氣に馴してゆきさへするならば、相當寒い冬にも十分堪へてゆけるだけの抵抗力を備へるやうになるのであります。

たとひ健康な肉體をもつて生れて來た乳兒でありましても、常に六十度以上七十度もあるやうな溫かな部屋に閉ぢこめてあたためてばかりして置けば自然抵抗力も弱り一寸外へ出て冷い空氣に當ると氣溫の變化に負けて感冒をひくのであります。ですから生れた時病兒もしくは虚弱兒でないかぎり、乳兒は小さいよわいものではありますが、病人でないといふ意識のもとに、徐々に而も周到な注意のもとに十分に外氣にふれさせることが必要です。

これに反し、虚弱兒に對しては徹底的に保護を加へて育ててゆかねばなりません。虚弱兒は、性來はげしい變動に堪へないものでありますから、寒い時には、あたたかい場所へ移し、暑いときに涼しい場所へ移して十分の保護を加へなければなりません。虚弱兒は、かやうな醫學的保護とそして母親の愛によつて育つものであるといふことを忘れてはなりません。

健康上からもすすめたい混ぜ飯

野菜が強調されてゐますが、この際米の飯のみに頼らず混ぜ飯をつくつて頂くやうに一般におすすめしたいと思ひます

昔は白米飯はもとより、玄米飯すら米ばかりの飯は餘り食べないで殆ど雜穀飯を食べてゐたのであります。米に麥、粟、ヒエ、キビ、大豆、小豆、木の芽、野菜類を混合して食べてゐました

混ぜる材料も手近にいくらもあります。ネギの青い捨てる所やキャベツの上皮の捨てるところ人参の葉、大根葉、都會地でもこれ等が十分利用され得ません。野菜類の料理に適せぬ部分こそ最も多く太陽の光線を直接吸收してゐるのですから飯に炊き込んでの效力は實に滿点であります。細かにきざんで鐵鍋中で茶匙一杯程の食用油でいためつけてパッと飯炊釜の中へ投入して炊けばよいのであります。一品とは限らず手當り次第に台所に殘つてゐる少しづつの野菜數種類を細かにきざみ共に入れれば何よりよろしい。混合飯の主要点は、白米の缺点を補ひ得るし胚芽米に應用すれば胚芽米を食べられない人でも食べなれて來て好むやうにもなるのです

次に、混合飯の二三の例を記してみませう

一、大豆飯

材料（一人分）胚芽米一四三瓦約一合、大豆四〇瓦約三勺、食油（米の油又は胡麻油）二瓦、食鹽少量

【調理法】胚芽米はさつと埃を流す程度に洗ひ笊に取つて置く、大豆は笊に入れたまま手早く水洗ひしてよく水氣を切る、鍋に少量の食油を入れ同時に大豆を加へ輕らく攪拌して僅かに大豆が狐色となる程度に炒り水又は湯を加へ、同時に米を入れ普通の炊飯と同様に炊き上げる、食鹽は一度煮立つた時投入するか最後に膳に取る場合混ぜながら散布してもよい、水加減は米の質にもよるが大體米と大豆の量の二割乃至三割增の水加減でよい

尚大根葉、菠薐草その他香菜等をさつと茹で細く切つて一寸振味して大豆飯に混ぜると榮養風味とも良好にして理想的な混ぜ飯となる

二、粟飯

材料（一人分）胚芽米一四三瓦約一合、粟三〇瓦約二勺

米は前様にし、粟は前夜より水に浸して炊飯前水を切つて笊に取つておく、米の量の約二割增の水又は湯を釜に入れ、同時に米を加へて煮沸し、釜の中の水が殆ど引きかけた時その上面に薄く粟を散布し、蓋をして後ち二三十分間十分蒸し膳に取る場合よく混ぜ合す

米と粟とを同時に釜に入れて炊く時は粘の濃淡が著しく粟の方が早くしてよい飯は出來ません、粟の混入分量は好みによつて增減するとよい

三、里芋飯

里芋は新しいものを三分角位の賽に切ります、米と芋の分量は七分搗米一升に里芋切つたもの一升の割合　水加減は芋の分は水は不用ですから右の分量に水一升二合にし、火にかけ沸騰して來たら鹽を大匙約八分入れ、そこに賽に切つた右の里芋に入れ一度沸き止んだお釜が再び沸騰して來たら今度は暫いて笊に水を切つておいた七分搗の米を入れて一度かきまぜて普通に炊き上げ白米より五分位長くむらせば白米の炊き方と変らない、里芋の代りに薩摩芋（四百匁位が適當）を混ぜるのも結構です、その他の野菜類を應用すればいろいろ出來ませう（糧友會しらべ）

湯ざめせぬ法

かうすれば風邪を引かぬ

さむくなると風呂から上つた場合湯冷めしてよく風邪をひいて困るといふ人はありませんか――何か一つ、湯冷めのせぬ方法は？

のぼせ性は頭に濡手拭

湯ざめは皮膚溫と皮膚呼吸との關係ですが一般に熱い湯にあつさり入ると湯冷めし易いものです。湯冷めしないためには、ぬるま加減の湯に長くつかることです、そのお湯の溫度はその土地の習慣にもよりますが――（江戸つ子は四十三度から四十五度位の熱い湯を好む）――一般に四十度から四十二度位よくこれに十分間位つかつてゐればよく溫まります、上つたら水氣をよく拭きとり――（これが大切な点です）――着物を着てもう三十分間位は冷たい外氣に當らぬやうに心掛ければ湯冷めの心配はまづありません、のぼせ性、神經質などの人で長湯の出來ない人は先づ頭を洗つてから、濡手拭を頭にのせてお湯に入れば相當長くつかつてをられます

湯から上る時　頭から水をかぶる

といいとはいはれますが、これは水の溫度が問題で、大體體溫位の日向水程度が適當です。これですと湯のためにゆるんだ皮膚を引きしめることとなつて、外氣と皮膚溫との差が少くなり、從つて湯冷めを防ぐことが出來るわけです、あまり冷たい水ですと、皮膚を引きしめ過ぎて、外氣にふれた時反動的に皮膚をゆるめることがありますから、十分注意することです。

また、水で手拭をしぼつて體を拭くのも效果的です、ともかく湯氣のポカポカと立つた體で、外氣にふれないこと、これが肝腎です

このことは、温泉へ行かれる方も愛んでおいていただきたい点です（日本溫泉協會囑託矢島操女史談）

子供のための世界知識

ドイツ・ラインの舟橋

ドイツのヴアイルとフランスのバーシルの間に架つてゐたラインの舟橋は戰爭少し前完全にフランスの手によつて斷たれました

連載マンガ　快速トロンちゃん（31）　益子善六

肌のアレ季節を前に

張切つた色白の艶肌を創る法

お肌の性質に從つてかうしたお手當法を

東寶　山根壽子孃

これから寒さ時に向つて、一番の惱みは肌のアレることでせうが、たかがアレる位がと、一時しのぎの手當をしてゐますと、毎年繰返してこの惱みを味はゝなければならないばかりでなく、艶て小ジワやタルミの原因となり早くも老い込んで終ひます。

そこでこのアレのお手當にはどんな方法がよいかと申しますと、アレるのにも生理的なものと病的なもの――また病的なものゝ中にも乾性のものと脂肪性のものとありますから

生理的なものは、暖かい間、細胞を養つてゐた表皮が、新しいのと交替するものですから、これをむしろ補助する意味で良質の洗顔料をよく泡立て、軽く洗顔マッサージなさることです。特に入浴時が宜しふございますが、そのあとに榮養クリームをタップリお塗りになることです。次に

脂肪が多くてアレるもの――これは脂肪が多すぎるため、剝げ落ちる皮の甘皮が、埃りや垢などと一緒に固つてしまひますので、アレる中でも悪質の方で、よくニキビが出來たり、小ジワやタルミを目立たせることがあります。

まづ脂肪類に對するお手當が先決で、洗顔後、硫黄剤を塗るか、これを含む良質の洗顔料で度々洗顔し、あとに榮養クリームをすり込んでおきます。特に外出後や就寝前はお肌についた埃りやクリーム分をよく拭きとり、新しく塗りかへなければなりません。最後に

乾性の肌ですが、これには榮養クリームが第一です。普通のコールドでは氣休めにすぎません。只今では動脂（トータル）の入つたものが賣出されてゐますから、脂氣を補ふには好適です。

また夜お寢みになる前にオリーヴ油のパックをなさるのも宜しふございます。

この様にしてそれぞれの性質に適つたお手當法をなさいますと、お肌はピチピチとして見違へる程美しくなつて參りますが、この際是非お奬め申上げたいのは、只今白粉ヌキ化粧料として評判のレオン洗顔クリームを御使用になることです。

レオンは特殊な高貴榮養料が豐富に含まれてゐるのはもとよりですが、昔から色を白くし、ニキビや脂肪類に効果の強いので知られてゐるコロイド硫黄が含まれてゐますので、これらが御使用の際に微妙な化學作用を起して肌の新陳代謝を扶け、艶やかな色白の若肌につくりかへて參ります。

若し酷く乾性の人はそのあとに少しの榮養クリームをお塗りになれば満點です。

日毎にニキビは消え色白の艶やかな肌に

青森縣七和村　後藤右門

拜啓　貴商會の皆々様永らく御無沙汰致して居ります。益々御繁榮の事と存じます。

私は二、三年前よりニキビが顔一面に出て大變惱んで居りましたが、貴社のレオンを知り早速取寄せ使用致しました。處が永年の間惱んだニキビが日毎に無くなり半月程の後には大半消えて終ひました。初めは又出るのではないかと心配してましたが今日となつてもニキビも出る様子もなく色白の顔肌になり本當に喜んで居ります。此れもレオン洗顔クリームのお蔭と深く感謝致して居ります。これからもずつと愛用致したいと思ひますから何分宜しくお願ひ致します。

ホンノリと櫻色で色の白い健康美に

青森市古川町　安川千枝子

謹啓　先日レオン洗顔クリーム請求以來毎晩二回づゝ使用致して居りますが、日増に色白くなつて參ります。

私は先天的に色黒の方ですが、レオンを愛用してからは文字通りホンノリとした健康色の櫻色となり、毎日毎日たのしく過して居ります。レオンは實に健康色を過る美のエンゼルです。外國人ならさしづめ「ワンダフル」と言ふところでせう、まつたく素晴しいです。

（講評）硫黄は昔から美白力及び殺菌作用が強いので皮膚病薬や其他種々の方面に應用されてゐますが、更にこれが活性のコロイド狀態となりますと、効力は數倍となり、且つ全然刺戟作用がなくなりますので、これを以て洗顔しますと汗孔や毛孔より皮下に浸透して、諸害の原因をなす色素を消白、減少したり、皮膚面を清潔にする作用を營む事になります。

これは丁度人並以上色の黒い方や皮膚面にニキビ、吹出物及び小皺等色々の醜いものが出來てゐる方々が、極く少量ではあるがコロイド硫黄を含んでゐる硫黄温泉に氣永に浸つて居りますと、必ずスベスベした美白な肌になるのと同じ理由です。

最近この極めて保存に困難なコロイド硫黄を多量に特殊皮膚榮養料と配合した獨特の洗顔料、レオン洗顔クリームを使ひますと、前掲の二氏の如く極く簡單なお手當のうちに一時の日焼は勿論、色黒、雀斑、ニキビ、其他白禿瘡や小皺の醜さも次第にピチピチと美麗な美肌にいたします。

「レオン洗顔クリーム」は東京市麹町區小川町一丁目　株式會社レオン商會（振替口座・東京八八一一番）から發賣されてゐますがなるべく製造したばかりの効力の強い製品を差上げたいと云ふ趣意から、直接御註文の他は全國の百貨店及び有名藥店、化粧品店にて販賣して居ります。

定價は普通型・一圓五十錢、特用新型・一圓六十錢（送料各々内地十錢・海外四十二錢）です。

御代金引替の御註文はハガキで、發賣元へ御申込になれば内地に限り取次ぎます。

大楠公印…… 國民の齒磨
薬用 クラブ歯磨
煉・半煉
八大專賣特許 最新藥效齒磨
CLUB DENTIFRICE 中山太陽堂發賣 MADE IN JAPAN
H-94

10ワット節約できて、變らぬ明るさが保てる！
25W～60W 35セン
トウ明視ランプ
照明科學の勝利を誇る二重螺旋纖條のこの電球は電氣の消費が少く、明るさ12割の偉力を發揮します
今までの40Wを新電球の30Wに代へて御使用になれば、光力は申し分なく電氣10Wを節約出來ます
トウランプ 電氣店にあり
L-12　東西電球株式會社

平癒の治99%！
G-U-サイド（ギユ）

國産最高級 日光ペン
見本へ切手十錢封入御請求乞フ 四錢貼付
東京小石川區丸山町一六 日光ペン見本係

朝！ノーシン一服 それから會社へ

コバタのみの
カモス齒磨
白か黒か勝負事なら面白かろが　スモカのやうに白！と出る……と決まつてゐては つまらんそうです
齒磨化粧品 藥店ニアリ 定價十五錢
36　大阪西淀川區御幣島町　株式會社羽毛加社

養毛薬含有の純植物性油！
ヌヌマポマード
原料不足のこの非常時代でも決して、混りつけのない純良ポマードです。植物油のもつ強い養毛力と効果的な整髮力は、ヌヌマでなければ絶對に得られないのです。特に冬に向つての頭髮衛生に効果的なポマードです。試して下さい！
MP-32　東京大阪　井田京榮堂

馬に乗る猿 (7)

石川達三 作　伊東顯 畫

偉いといふ事(七)

微小なりと雖も現代公論といふ言論機關をもつてゐるだけに彼等は氣が強かつた。児玉の話によれば彼等が一番苦手とするところは言論機關だといふことであつた。しかし言論機關を暴露的に取締つてゐるのだから、児玉の名等も假託たるをまぬがれなかつた、けれどもクリスト教が常に言ふやうに「信ずる者は強し」で、彼等は現代公論社員の名刺を右手に一枚づつひらひらさせながら、案内も乞はずに刑事部屋へ乗りこんだ。

「か、か、かざまとかいふ刑事は誰だい」と児玉が叱りながら言つた。

「なに！」と刑事の男が部屋のままふり向いた。

児玉は井野の方へ向いて、井野さんこいつかね？と言ひ、井野はうむと首肯いた。

「き、きみは何だつてこの井野さんを攫つたんだ。え！濫りに人身を拘束して、警察で暴行を働くといふのは怪しからんぢやないか。證拠は有るんだ。これを見たまへ」と彼は診断書を突きつけた。

鷲尾や宮田や久山などは、児玉があまりにも勇敢に突つかかるのに恐れをなして、これは自分たちまで擲られるやうな事になりはせぬかとびくびくしてゐた。

刑事は、鉛を突らしてすかずかと立つて來た。

「おい！そこのやつ。貴様さつき帰るとき何と言つた？有難うございますと言つたらう。え！生意氣な事をすると、三日泊めてやるぞ帰れ」

井野は児玉に助けを求めるやうに彼の背にかくれた。児玉は三度押し問答をつづけてゐたが、

「よし、お前みたいなやつは話にならん、係長に會はせて貰ふから案内しろ」と言ひ、

「おう！司法主任の所に行かう」と聲をうらがして、先に立つて事務室の方へ引返した。彼等はぞろぞろと後に從つた。今や児玉秀松は英雄的であつた。誰よりも偉いやうに見えた。

彼は司法主任のテーブルの前に立つた。

「今日は。僕はかういふ者ですがね」と名刺を出し、

「実はさつきこの人が風間といふ刑事に誤解をうけて竹刀でなぐられたんです。かういふ暴行をここの警察では許しておくんですか」

司法主任は流石に鄭重で、一同に椅子をすすめ、ゆつくりと事情を聴取した。それから大変に困惑した表情をして言つた。

「平素からさういふ事のないやうに注意はしてあるのですが、事実とすれば何とも申訳ない次第です。一應しらべて見まして適當の處分をするつもりですから、あなたの方でもどうぞ穏便にお願ひしたいものです」

「あの男は懲戒にして貰ひたいですな」児玉は威丈高であつた。

「いやいや、さう仰言らずに、處分は私に一任して頂きたいです。必ず御満足の行くだけの処置はつけますから……」

一同はその返事に満足して引きあげた。児玉は脚を反らし、髭を捻らしながら一同を引率するやうに堂々と歩き、他の社員は日ごろ恐れてゐた警察をへこました喜びにわくわくしてゐた。

二十日ばかり經つてから、風間刑事は譴責処分をうけたと發表された。

「あいつの月給を減らしてやつたざまを見ろ！」と児玉は喜んで騒ぎまはつた。そのくせ井野が社長が外出したあとでは

「井野さんか、あいつは馬鹿だよ、もう少し擲られた方がいいんだ、あはははは」と言つてゐた。児玉秀松といふ男は腹の底からの猟犬的存在であつた。

ところで、かういふ扱ひにくい連中ばかりを統下に集めて、兎も角も社長として仕事をやつてゐる竹下陽平といふ男は、案外偉い人物であるのかも知れなかつた。

春野百合子一行 けふから榮座で

女流浪曲の春野百合子一行は十五日午後六時から榮座で蓋上げすることになつた、第一日には百合子は「發れの一番乗」「金比羅利生記」の長講二席、臺北公演は十五日から十九日までの五日間である（寫眞は來社した一行、前列左から二番目が春野百合子）

大輪菊花栽培法 (6)

九月

(35)最後の披土　止め肥料施行の何日の後に、最後の披土を行ふ、然しこれも前(30)部の如く多からざらんことに留意を要する

(36)蕾の選定　蕾は本月十日頃より出初め、最も遅い種類でも二十日頃迄には出揃ふものである

(1)蕾の豆粒大　となりたる時完全なる見定め一箇を残し他を切り去る

(2)頂蕾と臨蕾　中央の蕾といひ臨に二三出る蕾を臨蕾といふ。種々議論あれど、必ず頂蕾を立てる事にして間違ない（但し頂蕾の工合悪き時は臨蕾とす）兩蕾の咲は、從來の經驗によれば頂蕾を立てる事が最も安全である

(3)蕾と柳芽　本月上旬にかけて柳芽と蕾と判別出來ない場合がある、本月十日頃以後の蕾は間違なく蕾だが、十日前のは危險だから暫らく成育を見て決定する。此時期の柳芽によつて特に不整なる開花を見る様なものも又往々ある

(4)三本立の蕾の均等　三幹の勢力により、蕾の大きさも異るから小なる蕾は早く一箇とし大なる蕾を有する幹は数蕾を暫らく付けて置き同じ大きさになつた時一つとする、此の注意を怠れると、三本立は花の不揃ひのものが出來上る、若し頂蕾に故障があつて臨蕾を立てる時は、必ず他の二本とも臨蕾を立てる

(37)暴風雨の襲來　此月に入つて、恐怖すべき暴風雨の襲來があるから、それ／＼豫防を講じないと一年の丹誠を滅茶滅茶にせねばならない、暴風の時には、屋内に取り入れ、或は風の方向に倒して置く等する。其時周章て柱などに打ち付け、蕾を飛ばさぬ事が大切である、菊花栽培に當つては常にこの渡選時の目標を立てて置く必要がある

(38)殺蟲　蕾の發生時に於ける「スリツプ」の發生には特に注意を要する、この為に幼蕾の侵されるものは、往々にして後でその發生による花の變形的なものを生ずる、故に全般的な消毒を眼要とすると同時に蕾の成長までその豫防として刻煙草を少しづつ芽先又は蕾に乗せて置くとよい

(39)先輩者の訪問　蕾の選定は思ふ程に簡單でないから初心家は先輩者を訪問して實地見聞すべきである

十月

(40)本竹の立　假竹に黒ニス又はエナメルを塗り開花迄の伸びを見込み長さを定めいくらか長い目に假竹と取替る。竹はなるべく幹の後に添へ、正面より見へぬ様立てる、三幹の内一番高きを後方とし他の二本を前方とする、最上枝が後方になるを理想とするが後方二幹を高く前一幹を低き仕上りでも差支へない、この時は最下枝が前方になる、この段差は開花時一寸五分乃至二寸位を理想とする

(41)殺蟲　今月に入つてからは、水色の油蟲(白い殼をする奴)が下葉の裏に盛んに繁殖するから十分殺蟲液で洗つて退治する、少し注意を怠ると青々たる葉も黄變落脱して悲しい發目を見なければならない、この水色油蟲は、重に下葉から發生して上葉に及んで行く、そしてその付着してゐる葉の下葉には大抵白い殼を落してゐる、又蕾の裏の小さい油蟲をも十分除去しないと、花が開いてから困難するから花の綻ばぬ内、二三回殺蟲液で洗ひ全滅を期する、文宵蟲、尺取蟲も注意して取る

(42)日光の必要　蕾の期間は殊に日光が必要であるから、十分日當りの宜き處に置く事を忘れてはならぬ、そして根の發育を極力助成する

(43)蕾の注意　蕾の色付き初めてからは、一寸した不注意で花弁を腐らす恐がある。雨天の時及び夜間は軒下に取入れる、就中霜には最も注意してやらねばならぬ、又添竹にて花弁をすり、わづかの傷でも付ける時は、開花に至りて其の部分だけ伸びず、花形を乱す故特に注意を要する。蕾が添竹にすれる時分になればそこで竹の先を本きまりに切り捨てる、あまり早く以前に切つて仕舞ふと、その後になつて竹の先より蕾が上の方になり過ぎる恐れがある

(44)蕾臺の取付け　本月下旬から翌月上旬にかけて、五分咲き位に開花したならば、輪台即ち花受けを取付くる、厚物には四寸、厚走り、太管、間管、細管に五寸、長管に六寸が適當であらう、但し花の出來具合に依り適宜に見計ふ事が肝要である

(45)鉢の長短參考　本月に於て殆んど幹の丈が定まる、自分の豫想より或は伸び過ぎ又は短か過ぎる事が毎年有勝である、から過去の一般を顧み、翌年の參考にすることが必要である

(46)花容の整正　開花を自然のままに放置する時は走りの花瓣が他に壓へられて居たり引つかかつてゐたりして、素直に成育をせぬ事が多々ある故に瓣後の花瓣出の如きは邪魔をしてゐる強い瓣はむしり取つて瓣伸びを樂にしてやる。又玉巻ものなどにては最後まで玉巻と走管がひつかかつて居たり玉巻と玉巻とがかみ合つてゐたりして、其の為にまつすぐに伸びるべき花瓣に癖が出來最後まで見苦しい存在となることも往々である、その様なことのない様に管瓣ものは常に注意をして瓣さばきを附けて遣らねばならぬ又厚物等に於いては、二瓣づつ破つて居たり、或は抱えが倒れて前後強弱の度や成育の狀が一致してゐない事もあるから、それについて毎日少しづつ留意した所を証正してやる、こんな事はやがて滿足なる花容を備成さすべき重要な操作である、又長管ものなどにては長垂れの管瓣と管瓣或は瓣と葉の辺とがお互ひにすれ易い狀態にある時は、微風の為にでもすれて、その箇所の花瓣れを起し折角の長瓣の走管を駄目にすること往々ある、これ等は殊に注意が必要である

本社主催 將棋高段者對抗戰

香落　△七段 溝呂木光治　▲六段 建部和歌夫

【第六局の四】(圖は七八銀迄の局面)

△溝呂木持駒 歩

九	八	七	六	五	四	三	二	一	
△香	△桂		△金				△桂		一
		△銀	△王	△金	△銀		△角		二
	△歩		△歩	△歩			△歩	△歩	三
△歩					△歩	△飛			四
								歩	五
歩		飛							六
	歩		歩	歩	歩	歩	歩		七
	角	銀			金				八
香	桂		金		玉	銀	桂	香	九

▲建部持駒 歩

△七一玉(一)　▲八六歩(一分)
△五四歩(一)　▲八五歩(一)
△四二銀(一)　▲八七銀(三分)
△三二角(一)　▲三八玉(九分)

指手三十六手　持時間各九時間　消費時間(▲△時間二分 時間一分)

宗歩の早指し 學んで得られぬもの

觀戰記　八段 坂口允彦

早讀み、早指しは溝呂木七段の得意で、本日に至る迄にまだ僅かに一分しか費つてゐない超スピード振りである。往昔、天野宗歩は非常な早指しで、相手方の長考を嫌つたといはれてゐるし、其の頃、唯一人の女流棋士であつた池田菊女も亦早指し組の一人であつたと當時の記録に見えてゐるが、早い遅いといふことは、一つの棋質とでも云ふべきであるから、これは學んで得られる譯のものではない

前局、建部六段が七八から、敵玉頭への銀の進展態勢を布いたに對し、本日は先づ溝呂木七段、何は措いても玉を安全地帯へ運ばねばならぬと、七一玉と締つて、あとはもう一つ八二玉と入ればよしと一息するこれに對し建部六段は前局の意を繼承して八六歩と突く、これは勿論銀の進展と、八五から八四歩と突捨て、敵玉頭を攻略しようといふ含みである、これに對し溝呂木七段は五四歩と突く、細かい處だ、ここを手順たとばかり八二玉と上ると

八二玉、七四歩、同歩、五五角、七三銀、七四飛

といふ様な手も生じないとは限らない

八五歩、四二銀、八七銀　双方とも大分駒組が整つて來た、戰雲はいつ舞下るか、唯無氣味な靜けさが盤側を覆つてゐるのみだ

相變らずのノータイムで、溝呂木七段、パチリと三二角と引いた、いはずと知れた六四への覗を見せてゐる、此の角が六四へ覗かれ、三六歩と打たれては、下手方の陣營、忽ち、混亂に陥るのは、火を睹るより明らかな處、だが建部六段は自若たるもの悠々迫らず九分かけ、我亦三八玉とがつちり守備線を堅めようといふ、流石に周到なものである

木村名人講評

上手七一玉の安定から三二角に至る迄は、前回大和久氏との一戰に勝利を收めた戰法だけに、棋士が重要視する「勝負の峯」からも溝呂木氏としては不安のない作戰であらう、下手八六歩以上三八玉までは、現在この形に於ける新定跡といふ傾向だが、筆者は大局的見地より好ましからぬ疑問を抱いてゐる

新生の支那映畫 抗日容共映畫を一掃

新生支那の文化開發の一翼として今度上海に誕生した中華映畫株式會社は既に陣容も完備し着々映畫によつて日支親善の實を擧げ各方面から期待されてゐる、即ち同社は設立と同時に中南支一帯の映畫配給權を確保して從前の歪められた抗日容共映畫の一掃を圖ると共に上海蘇民大戲院以下續々と常設館の買收をはじめ中南支の日支常設館をその傘下に收めた外優秀支那映畫「木蘭從軍」以下六十數本を獲得して娯樂に飢へた支那民衆の為め各地で公開、又中支各地で東亞新秩序建設に參加してゐる最前線將兵を慰問の為め「映畫とレコード」の巡回映寫班を組織して好評を博してゐる一方奥地院委氏の「中支の經濟建設」の記録映畫ロケを此の程完了し引續き「文化建設」に着手すべく準備中だが此の外更に一般から素材を募集中の東亞民族映畫、上海自然研究所の科學映畫及び揚子江その他の航路に依る日本の姿を理解下に上海樹浦路に永住の地を求めた猶太の民ユダヤ人の生活狀態等の映畫化を企畫し活躍を極めてゐるが更に同社は長江虹口方面に東洋一を誇る大撮影所の敷地買收も終り近く着工、第一期工事は明春一月頃完成の豫定であるから再生の支那映畫界は漸く發展の軌道に突き進んでゐる

茶前茶後　鯨の胃の腑

上野科學博物館動物學部の百瀬文雄氏は、少壯科學者として篤學の士だが、この頃鯨の研究をして居るらしいが、その話の斷片の中から面白いエピソオドを一つ——鯨の中で一番大きいのは、シロナガスクヂラだが、その大きな鯨の胃はいつたいどんなものだらうといふと、何と、これは小部屋だらうた、ところがすばらしく大きな胃の腑を小蝦でいつぱいにするには、どの位の量が要るかといふと、ざつと一噸半だといふのだから、その大食振りには驚かされるわけである、——素人の吾々がよく考へることは蝦にしても、鰯にしてもどんどん殖えたとしたら終には海がいつぱいになりさうに考へるが、かういふ大食漢が現はれるからそこに調節の道があることとならう

幼年倶樂部(十二月號)

低學年兒童の讀物としては最も古い歷史をもつ幼年倶樂部が十四年度に起つたいろいろの兒童讀物に關する問題の洗禮をうけて却つて最も新しいものとして完成した姿を見せるやうになつたのが今月の十二月號であるといへるよい讀物として擧げたいのは「支那のくつ」(田河水泡)「ニルスノボウケン」(千葉省三)「小島の話」(山中峯太郎)などこの雜誌が得意としてゐる教育的讀物では水滸、二宮、二平など諸々たるところが大活躍、大童で働いてゐる。兒童雜誌では口繪も相當重視されてよいわけであるが今月號の「クヂラトリ」「大砲けんぶつ」「小學生グラフ」「君集めづらしい家」の何れも司々とよい出來である

臺日柿壇

塚越正光 選・評

課題「強情」(五)

強情を張り合ふ友の仲の良さ　臺北市 三芝正 眞

お互ひが強情だつたら喧嘩しさうなものだが、同病相憐むのか仲の良いのが不思議である

強情に手を焼いてゐる甘い親　臺北市 かじか

育て方を誤まつたとは氣がつかない、氣がつくのは第三者であり、第三者の中の川柳人である

長火鉢黙して泣き崩れ　臺北市 不拔

涙によつて解決しやうとする強情である、悪い氣はしないなどと顎を撫でてゐると…(佳吟)

強情がたたり妹先に嫁ぎ　臺北市 南天

古川柳に「あの男この男とて嫁遅れ」といふのがある、それの説明をしてゐるとも言へる

強情へ署長手を替へ品を替へ　臺北市 大乘

署長とはちつと出幕がちつと早過ぎるやうである、司法主任位の所だが、それでは字が餘る？

心得て居て意地を張る生れつき　臺北市 朴雅

我無著羅な強情もないではないが大抵はこの程度である、だから後で淋しくもする(佳吟)

訓す師へそつぽを向いてふふんなり　臺北市 チーコ

いやしくも師と名のつく人へこの態度はとれない、それを敢てするのならもつとこつぴどくやつつけてよろしい

戒める者に何が判ると飲んでゐる　臺北市 東天紅

酒を禁じられたことを憤つてゐる彼氏の顔が見えるやうだ、盃し句主の實感かも知れぬ(佳吟)

強情な譯母親は氣がつかず　臺北市 阿井植夫

子に全注意を拂ふ母親が氣がつかない譯とは考へさせられる、一般的には父親では無からうか

お白洲へ口を割らない良い芝居　臺北市 光子

類想は無かつたが、舞臺を描いたものとしては、描寫が足りない、といつても内容的にであるが下五を内容的表現にしたかつた

強情に取らぬ帽子を怒鳴りつけ　臺北市 文八

映畫館などでよくある情景で、混雜してゐる時殊に多い、お互ひに怒鳴られる方へは廻りたくないものである

コロムビアの新譜

コロンビアの十二月發賣新譜レコードの主なるものは

國民歌謡「楠正成公の歌」「日本よい國」(伊藤武雄、松原操)獨唱「ブラームスの子守唄」「モーツアルトの子守唄」(松原操)流行歌「東京の女性」(渡邊はま子)「淺間追分」(二葉あき子、淡谷のり子)「別れの馬子唄」(菅丸)「淺間追分」「並木の馬車」(霧島昇)「乙女の花」(淡谷のり子)「想ひ出の支那街」(伊藤久男、淡谷のり子)「夜の東京」「タンゴ桜花」(霧島昇、菊池章子)「小坊主の歌」「砂もち音頭」(中野忠晴)「銀の花村」(中野忠晴)「花村由利子、大宮鵆子」(港は無情)(桃園ゆかり)「ジャズ・ソング」「愛のギター」(伊藤久男)「園の花」(中野忠晴、二葉あき子)

夕刊經濟欄

全販聯の事業增量 菜種、豆類、黒糖が進出

全販聯では昨十三年十月一日から本年九月三十日までの事業成績を發表したが、右によれば米は前年より約二割増加して一千二百五十八万七千俵を記録し菜種は植物油脂の世界的拂底に乘じて取引活潑を極めただけに、その取扱數量は前年より七割五分の激增を見てゐる、而して黒糖の如きも前年より八割の激增となり、木炭は減産の聲にも拘らず、前年より三割の增加を見てゐる、尤もこの增加は一般家庭用木炭の取扱增加ではなくガソリン代用炭の激增に基づくものである

種別	本年度	前年度對比 增△減	%
米(千俵)	一二、五八七	一、七八三	一六・五
麥(千叺)	九、九〇七	六〇△	〇・六
菜種(千貫)	九八四	四二一	七四・七
豆類(千貫)	四四	一九	七六・五
鷄卵(千箱)	一、一四〇	二〇八	二二・三
黒糖(千挺)	四五	二〇	八〇・〇
木炭(千俵)	六、八九九	[illegible]	三〇・一
事業分量(千圓)	三三、三三四	四、二五一	一四・八

臺北組合銀行週報

十一月四日現在(單位千円)

項目	當座預金	特別當座預金	通知預金	定期預金	諸預金	預金合計	在高金銀
組合銀行合計	14,404	45,335	10,795	33,445	6,464	110,443	68,442
前週10月27日	15,691	45,100	10,640	33,349	6,444	111,228	70,921
前年11月5日	10,774	35,768	8,237	23,833	6,443	85,055	68,245

項目	割引手形	手形貸付	證書貸付	荷爲替手形	買入手形利付及爲替	當座貸越	貸出合計
組合銀行合計	42,940	15,977	43,574	1,960	4,596	2,197	111,244
前週10月27日	43,798	15,960	43,163	2,405	4,526	1,799	111,651
前年11月5日	33,396	16,071	44,498	4,925	1,639	723	101,252

商況(十五日)

銘柄	價	銘柄	價
帝糖	八三、二	同新	四三、二
明糖新	八〇、二	沖臺拓	四三、〇
窒業	九二、七	電化	七一、九
日窒	九三、七	滿業	八一、八
東株	一五六、八	東新	一五六、六
郵船	一〇五、四	同新	九〇、八
商船	九六、八	同新	六七、八
浦賀	九四、八	同新	八一、三
石川島	七九、六	新潟	九二、七
室工	一〇二、九	同新	一〇二、八
日立	九五、三	池貝	八七、九
北炭	八一、〇	磐城	六四、八
九炭	一〇三、五	同新	五二、七
入山	七九、七	東邦炭	五三、六
釜鐵	一〇九、四	製鋼	九九、九
鋼管	九二、三	同新	六八、九
日鐵	六六、五		
小倉鋼	九二、一	神戸鋼	八八、五
淺野	五三、三	同新	三一、五
二新	二三、八		
東拓新	四〇、八	秋木	七一、五
鬼怒川	四九、〇	同新	二一、九
大日電	六三、九	王子新	六四、六
ラサ	八二、三	油脂	八一、七
日曹	七二、七	同新	五五、五
日石	八一、五	北樺油	五七、一
麥酒新	四〇、五		
日魯	七七、八	同新	四六、二
水産新	六三、八	東粉新	三二、四
熱延	四四、一	白棘	七八、五
東亞	一〇五、二	松竹	一六、八

東京長期總取組

當限	中限	先限	合計
[illegible]	[illegible]	[illegible]	[illegible]

大阪短期前場

銘柄	寄	引	高	安
商船	九七九	七八	八三	七四
郵船	一〇五〇	五一	—	—
日魯	七九〇	九一	九一	[illegible]
水産新	六二一	二一	二二	[illegible]
日石	八〇九	〇五	—	—
日立	九四五	四七	四七	[illegible]
鋼管	九二八	三〇	—	—
滿業	八二五	二七	二七	[illegible]
倉絹新	六八九	八九	八九	[illegible]
帝人新	一一八四	九〇	—	—
帝人	一三五四	五九	五九	[illegible]
東新	一五五三	五三	五五	[illegible]
宇電	四五八	五八	—	—
日糖	—	一二九	二九	[illegible]
窒業	九三九	三六	三九	[illegible]
日曹	七四六	四三	四八	[illegible]
東レ新	一〇一五	一五	—	—
日レ	九三七	三六	三七	[illegible]
東紡	一〇二〇	二七	三〇	[illegible]
鐘紡	一八一四	三六	三六	[illegible]
鐘新	一一九四	一二二	一三	[illegible]
ラサ	—	一〇	—	—
日鐵	九二三	—	二八	[illegible]
大株	八三九	四三	四三	[illegible]
大新	八一六	一九	一九	[illegible]

大阪長期前場

銘柄	寄	引
大株	—	八四、三
大新	八一、八	[illegible]
東新	一五五、三	[illegible]
鐘紡	—	[illegible]
鐘新	一二〇、〇	[illegible]
帝人新	一一七、〇	[illegible]
滿業	八〇、八	[illegible]
臺拓新	三四、三	[illegible]
沖繩糖	四三、五	[illegible]
商船	九七、〇	[illegible]
同新	六七、〇	[illegible]
郵船	一〇六、一	[illegible]
同新	九〇、五	[illegible]
日魯	七七、九	[illegible]
同新	四六、〇	[illegible]
日鑛	九三、七	[illegible]
同新	六四、三	[illegible]
日石	八一、八	[illegible]

東京銀行實株

銘柄	價	銘柄	價
日銀	五四五、〇	同新	三九七、〇
正金	二〇二、三		
鮮銀	一二七、〇	同新	三九、八
臺銀	一三〇、五	同新	一〇〇、五
勧銀	九四、五	同新	二八、三

東京國債前場

寄　引

東京短期前場

銘柄	寄	引	高	安
米貸六牛	四一三、五〇			—
同五牛	四〇六、〇〇			—
東新	一五五四	五九	六四	四八
大新	一八一八	三三	二五	一八
鐘紡	一八一四	三四	三五	一一
鐘新	一一九七	三三	二三	一九五
帝人新	一一八八	二〇四	—	—
東レ新	一〇一三	二三	二五	一三
日魯	七九三	九〇	—	—
日鑛	九二二	二四	—	—
郵船	一〇五一	五〇	五二	四七
郵新	八九六	九九	—	—
重工	一〇一六	一八	二三	一六
日石	八〇五	〇三	〇七	〇三
日立	九四五	四六	—	—
滿業	八二五	二七	三〇	二五
鋼管	九二四	三三	三七	二三
小倉鋼	九二九	三四	—	—
東電	六三〇	三〇	三三	三〇
滿鑛	七四五	四四	四五	四四
北炭	八二二	二二	—	—
日糖新	九〇三	九〇〇	—	—
臺糖	八四七	四六	—	—
日曹	七四四	四六	四六	四二
麥酒新	—	四〇七	—	—
水産新	六二一	二七	—	—
ラサ	八〇九	一二	—	—

東短取組喰合

新東　三二三、二七〇株　賣方三三一店　買方五五六店
菜　四一、六四〇株　賣方二七店　買方五九店
東南建設　一六五、三四〇株　[illegible]

東京長期前場

銘柄	價	銘柄	價
富士紡	七五、〇	同新	四三、九
鐘紡	一七九、九	鐘新	一二〇、九
倉紡	一〇六、五	片倉	四〇、七
帝人新	一一七、四	東レ新	一〇一、三
[illegible]	八三、九	同新	六八、三
[illegible]	六二、四	同新	三〇、三
[illegible]	五七、五	同新	二七、一
[illegible]	九八、九	東電	六一、七
[illegible]	八九、四	[illegible]	八三、四
[illegible]	六三、九	[illegible]	[illegible]

大阪棉花前場

限月	寄	引
十一月限	六二、五〇	六二、五〇
十二月限	六二、五〇	—
一月限	六二、五〇	—
三月限	六四、五〇	—
五月限	六六、五〇	六六、五〇

横濱生絲前場

限月	寄	引
十一月限	一、八四〇、〇	一、八四四、〇
十二月限	一、八三八、〇	一、八四〇、〇
一月限	一、八二九、〇	一、八三七、〇
二月限	一、八二二、〇	一、八三〇、〇
三月限	一、八〇九、〇	一、八二一、〇
四月限	一、八一〇、〇	一、八二五、〇

株式社債

スチール株 七〇弗二分一
アナコンダ株 三二弗八分一
工業株世界平均 一四九弗七七仙
臺電五分半利 五三弗

棉花

紐育定期先限 八仙九四
米棉前日比較(換算) 十二點高
印棉 同右 二十一點高

爲替

米英クロス 三弗九三仙八分五
米日 二三弗四七仙
米支 八弗七〇仙
英日 一志〇二片三二分一

小麥

シカゴ定期十二月限 八七仙八分五
五月限 八五仙八分七
七月限 八三仙八分七

金塊

倫敦市中値 八磅〇八志
紐育買上値 三五弗

生絲

紐育定期先限 二弗九八仙

銀塊

倫敦現物 二三片一六分三
先物 二三片一六分五
紐育公定値 [illegible]

砂糖

キューバ定期三月限 一仙一六分一三
紐育四號品三月限 一仙四九半
五月限 一仙五一半
七月限 一仙五二

神戸爲替

對米(電) 二三弗一六分七
對英(電) 一志二片三二分一

正金建値

對米 二三弗一六
對英 一志〇二片四分一

臺日案内

書籍　○模範國語●公學校參年後期 定價拾五錢 送料參錢 臺北榮町 文明堂 振替臺北參壹〇

醫院　性病科 西門市場東 永吉醫院 電2650
治療補綴 レントゲン診 大原齒科醫院 臺北市榮町 臺日社前 電6862

內地土產　文旦と白柚 矢野商店 臺北市本町參 電五貳壹參

寫眞　カメラ中古品高價買入 臺北市京町 南光寫眞機店

時計眼鏡　メガネは金光堂 見玉町貳丁目 電話貳九五八番

金融　電話・商品券 買賣 築地町壹(電貳〇參八) 旭屋支店

洋服　婦人服地 秋冬向新柄入荷 ハギレ商品有 臺北京町一 新館前北入 ラクダヤ
婦人服地荷揃 御電話次第見本持參 太平町2丸二服地店 電八〇四參

製靴商　靴の生命は修繕第一 本日御下命明日納品 電參五八七・六參九 臺北榮町 巴商會

ラヂオ器械　ラヂオ十ケ月月賦販賣 臺銀隣 電參參壹參五 松田電器商行

藥種商　喘息にワンカ 服んで直く効く 臺北榮町四ノ壹 森田博子

淋病新薬コクチーデ 肺炎特効薬アンチルンゲン 肋膜にツベルキール

樂器　中古ピアノオルガン 買賣 臺北千歳町 河合樂器店 電七〇九一

自動車　賣自動車 五年フオードシボレー小型車各種 臺北蓬萊町 婦人科醫院裏 重田加藤

雜件　新柄ショールマフラー荷揃 村井商店
新古日本刀賣買 京町壹 電四〇參壹番 鈴木幸弘堂
印刷 オフセツト 石版 臺北堀江町 寶文社 電七五八五番
無煙炭とコークス 西門町 竹林商店 電五〇八四番
電氣工事一式請負 電二五一五 古矢商事株式會社
婦人服飾品 新着 臺北市榮町 石黒商會 電二〇五二

専賣特許 若園博士 責任鑑製
白毛染 若黒
黒若の特長
◎絶對カブレぬ
◎そめ上り自然色
◎白毛の根元染めに便利
◎決して腎臓炎を起さぬ
◎血壓高き人にも絶對安全
定價 大一円 小五十五錢
本舗 尼崎市西長洲 甲南化學研究所

ボクト グリコデ バウヤノ オモリ

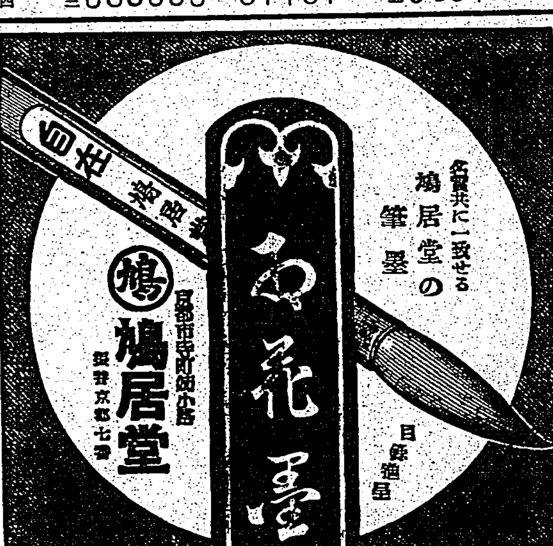

純良白葡萄酒
白玉ホワイトワイン
銃後國民の食卓に
お子達にも御婦人にも
美味くて飲みよい
家庭の榮養飲料！

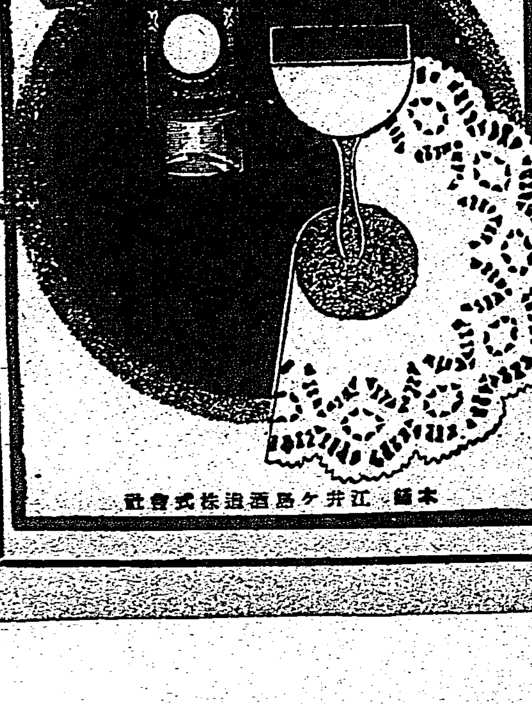

本舗 江井ヶ嶋酒造株式會社

●冴えた秋空！ ノーシンのんだ頭のように●

武田發賣
評判の家庭藥 サキシロン

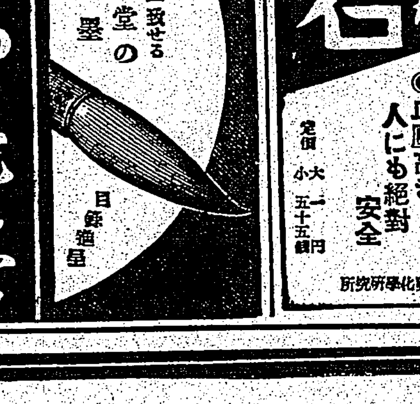

肌の荒れ
お化粧下や顔剃り後に
御婦人方の…お化粧下、アレ止めなどに用ひて、皮膚衛生と美肌の兩効果があり重寶ですし、水仕事の後等に用ひて、ひゞ、霜やけを去ります。
殿方の…顔剃り後につけると、消毒作用により病菌の侵入やそり負けを防ぎ、肌をさゝのへます。
その他…切り傷、すり傷、打ち傷、霜やけ、ひゞ、やけどに
二〇セン・三〇セン 六〇セン・一円二〇
89(1)711

●ゆかしきこの香り ヨット香水●

冬近し！
冷え性の方は今から御用意を！
ハガキにて御申越次第文献無代贈呈致します
朝鮮專賣局製造
官製人蔘エキス 蔘精
朝鮮人蔘の藥効の如何に卓絶せるかは、その不正類似品の頻出に依つてもわかりますが「蔘精」は唯一の官製であります。凡ゆる病氣に効く蔘精は、その信頼と眞價を自負する最優秀品であります。これからの寒さに直面して惱む冷え性の方は殊にその効果の偉大さに驚嘆されるでありませう。一度是非御試し下さいまして、その眞價を御味讀下さい。(各藥店及百貨店にあり)
こんな病氣でお悩みの方は、一度お試し下さい
初老衰弱・疲勞過勞・神經衰弱・食慾不振・榮養不良・補血強壯・精力增進・胃腸病・呼吸器病・リウマチス・ヒステリー・婦人諸病・中風・産前産後の衰弱等
類似品あり官製の文字に御注意！
總發賣元 蔘精元賣捌株式會社 京城黄金町 出張所 東京・大阪

臺灣日日新報
本日夕刊共十二頁
編輯兼發行人 佐々木 實
發行所 臺北市榮町四丁目廿貳番地 臺灣日日新報社

社説

皇軍の北海上陸と其意義
往年の北海事件も想起さる

一

吾が陸海軍の精鋭部隊が、十五日朝、佛領印度支那に近いトンキン灣に臨む北海の地を奇襲、上陸に成功したことは、吾が南支制壓の匕首が、遠く廣西省の横腹にまで奥深く擬せられたことを物語るものであり、國民的言報として歡呼の叫びを揚げねばならない。同地は商廣東省の一部に屬するとは言へ、此の地方の東西北の三方は廣西省に包圍され、其の西南隅の一部は直接佛印に接して居り、同じ南支といつても相當に奥まつた地方である。この北海地方攻略の意義は、固より幾つか有るであらうが、北海を經て廣西省首都南寧方面へ通ずる物資の途を遮ぐと共に、廣西省制壓の巨歩を一歩進めるものと觀て敢て不可は有るまい。

二

北海に就て吾等國民に直に想起されるものは、昭和十一年九月三日、多年藥種商として同地に居住し、人望また高き唯一の邦人中野順三君が、第十九路軍の煽動に依て暴民等の襲撃を受け虐殺されたことだ。當時全支に亙り排日の氣勢高く、本事件の直前たる八月二十四日には四川省成都に於て日本新聞記者團を襲撃し二名を虐殺し、名を負傷せしめた重大事件があつた。當時わが國では北海事件を"第二成都事件"と呼び國論猛然と沸騰し、軍艦嵯峨の北海急派につぎ、帝國軍艦の相踵いで南下を見、日支國交は非常なる危機に直面した。當時わが朝野は、支那の暴虐盗に倶に立つ能はざるか——と極度に悲憤し、外交折衝にして然らざるに於ては、將に兵火の間に相見ゆるも敢て辭する所にあらずとまで一大決心を懷かしめたが遂に支那側が讓つて十九路軍を撤退させ、代りに中央軍を入れて、北海の地に於て日支共同調査をなし、善後措置を講ずる事として一段落を告げた。しかし吾が國民の餘憤は、今日尚鬱勃たるものあるを禁じ得ない。

三

皇軍の北海上陸に依て先づ第一に溜飲を感じたのは、恐らく同地の地下に眠る中野順三君の英靈では無いだらうか。或は中野君の忠盛が皇軍の北海攻略を手引きしたものと解さるべく、四年前、中野君が、北海に於て非業の死を遂げたのは決して無意味で無かつたことを今日に於て改めて認識し得るのである。即ち中野君の一死また、興亞大業に四年前より奉貢し其の礎石となり得たことを悟るに至つて、邦人の海外移住が如何に言外の意味を含むかを沁々と心奥に銘記せざるを得ない。偶々皇軍の北海上陸の日を期し領東の地には、汪精衞氏に響應して起つた黄大偉將軍の反共和平建國軍の結成を見るあり、南支の空が"興亞日和"の明朗さを一段と加へ來たのを見て國民と共に感激を禁じ得ぬ次第である。

本紙定價 一ヶ月金壹圓五拾錢・一部六錢(日本國内及支那送料不要)
廣告料 普通行 一行金壹圓五拾錢 特別 記事附込 一行同
振替口座 臺北一〇二番
電話 編輯 代表 五八〇〇 五八〇二

○○に向ひ前進
一部は○○○を占領

【東京十五日發同盟】大本營陸軍部午後六時二十五分發表
一、我が陸軍○○部隊は上陸點附近に在りし微弱なる敵を撃破し豫定の如く○○に向ひ前進中なり
二、朝來風浪更に險惡となり午後一時頃には風速遂に二十米を突破するに至りたるも我が將兵の士氣愈よ軒昂、激浪を冒し後方部隊は陸續上陸中なり、一部は更に海上機動に依り午後三時○○に上陸し同地を占領せり
三、午後一時までに判明せし我が方の損害は負傷一なり

水上飛行基地を設立

【東京十五日發同盟】大本營海軍報道部午後六時公表——我が海軍陸戰隊は今朝陸軍部隊の上陸地點附近の敵兵を掃蕩し直に水上飛行基地の設立を完了、我が水上飛行機は同地を根據として風雨を冒し勇敢に陸上作戰部隊の戰鬪に直接協力しつつあり

南支封鎖作戰の强化

【東京十五日發同盟】今次北海作戰の意義に關し海軍報道部大熊大佐は次の如く語つた

本日陸海軍は一擧に北海附近に奇襲上陸を敢行し引續き戰果を擴張中であるが今次軍事行動は南支封鎖作戰を强化するために行はれたもので北海は海南島の海口と共に支那最南端の開港場として著名で蔣政權の支配下に在る唯一の海港である、斯くて今や全支沿岸の海港は皇軍の手に掃する譯である

北海附近の敵情

【廣東十五日發本社支局特電】我が精鋭有力兵團が突如奇襲上陸せる北海附近の敵情は西南行營第四區に屬し蔡廷鍇の四十六軍、夏威指揮の三十一軍が蟠踞して欽州、防城附近に新編十九師は師長黄固、北海附近に百七十五師、師長莫樹杰、南寧附近に百八十八師、師長劉任が指揮に當つてゐる、この附近の海は常に波荒く且つその背後は千メートル乃至二千メートルの山嶽に圍はれ極めて要害の地勢を形成してゐる、從來廣西軍は僅か一回中支に於て實力を知らず、西南見えたのみで實力を知らず、西南の領袖李、白等が事變勃發と共に共產黨と蔣介石に策士荒日を迫つたのもこの天險を恃んでゐたからである、陸軍の編成裝備は廣東軍と略同じく士氣も亦旺盛である

援蔣ルートの要衝北海

【廣東十五日發同盟】十五日未明わが陸海軍精鋭が奇襲上陸せる北海は廣東省最西端に瀕む一半島にあり嘗つて反日の一中心地をなし昭和十一年九月反日暴徒が同地に永住せる邦人藥種商中野順三氏を殺害所謂北海事件を惹起したところである、同地は西暦一八七六年の英清芝罘條約によりその翌年開放せられ海南島の開港とともに支那最南端の開港場としてその背後に廣州、欽州、梧山などの都邑を控へてゐるので自然物資の集散

論功行賞を發表
飯塚少將以下二千餘名

【東京十五日發同盟】第十八回支那事變論功行賞(陸軍關係第十六回)は上奏御裁可を經て十五日内閣賞勲局より發表された、今回の行賞は廬山戰線に於て武勲輝やく名譽の戰死を遂げた故飯塚國五郎少將、大別山系突破作戰に奮戰せる山田喜藏少將を始め昭和十二年七月十二日より去る八月十一日の間に揚子江流域、大別山系、廣東附近、海南島等の戰闘に於て護國の英靈と化した勇士を總數二千四百九十七名、その内訳は將校百六十二名、准士官、下士官二千三百二十三名、兵百十二名で右の内金鵄勲章授與者は二千三百十四名、勲章賞の御沙汰を拜した者は三十六名である

殊勳甲

△大別山系突破作戰に奮戰せる勇將
功三旭日中綬 少將 山田喜藏
(佐賀縣小城郡小城町)
部隊長として北支關係附近の戰闘徐州會戰等に偉勳を樹て大別山突破作戰には當初先遣隊となり沙窩附近の要點を占領して爾後數倍なる敵と對戰する事半月餘、兵團主力の來着と共に更に堅陣を力攻して該作戰奏功に貢獻する莫大なるものがあつた
△廬山山麓劉家坊に花と散つた勇將
功三旭日中綬 少將 飯塚國五郎
(東京市目黑區中目黑三)
上海戰線の要衝羅店鎭クリークの渡河戰に曹宅の華と散つた加納部隊長の後を承け其の後の上海附近の戰闘、杭州攻略戰、崑明島及東溝作戰、徐州會戰等に偉功を樹て昭和十三年八月末廬山附近の戰闘に参加し一文字山及び東山の攻略戰に参加し斯く更に秀峰寺に進出して尚ほも攻撃を續行中九月三日壯烈なる戰死を遂げるに至つた
△上海、徐州、武漢、南昌、東に偉勳を奏功
功六旭八 歩兵伍長 西澤寛一
△匪賊偉功を樹て
功四旭六 歩兵大尉 入山正彥
△奮戰の功を樹て廬山花と散る
功五 歩兵曹長 長井壽夫
同 旭七 同 塚原藤市
功六同 歩兵伍長 高橋金作
同 同 同 伊左治松四郎

△騎兵部隊の華
功五旭七 騎兵曹長 今井道郎
△分隊長及小隊長代理として勇戰す
功五旭七 歩兵曹長 殘野政行
△斥候長危險を冒して度々共任を完うす
功六旭七 歩兵伍長 永松三藏
△機關銃射手として最高度の能力を發揮す
功六旭八 歩兵伍長 緒方喜代男
△適切なる指揮を以て度々左翼突撃の勤勞を作る
功五旭六 歩兵少尉 佐藤節一
△奇跡的に奮戰克く功を奏す
功五旭六 歩兵少尉 中岩要
△剛勇兵の範たり
功六旭八 歩兵伍長 房野要
△勇敢至先敵陣に突入す
功六旭八 歩兵伍長 坂本德
△要舌山頂に花と散る

功五旭六 歩兵少尉 大津勇男
△偉勳を累ね花と散る
功六旭八 歩兵伍長 河野孫木
△突撃中隊長として南京城西南角を占領す
功四旭四 歩兵少佐 肥後盛英
△頭部及顏面の負傷に屈せず軍記を以て部下を指揮す
功四旭六 歩兵大尉 村岡徹
△偉勳を累ね花と散る
功五旭七 歩兵曹長 山川一男
同 同 同 田谷六治
△機關銃火を發揮して偉勳を建つ
功六旭七 歩兵曹長 吉田米藏
△奇襲迫擊砲を奪取し大隊主力の戰闘を有利ならしむ
功六旭七 歩兵伍長 山本久吉
△斥候長として偉勳を樹て花と散る
功六旭八 歩兵伍長 谷口三夫
△斥候長として偉勳を樹て八角嶺の陣地に奮戰して花と散る
功六旭七 歩兵伍長 坂元敬
△率先突撃を敢行して戰捷の端緒を開く
功六旭七 歩兵伍長 坂口文一
△廬陣地に於て一分隊長として奮戰

水の堅陣突破に偉勳を樹つ
功四旭五 歩兵大尉 藤原耕一
△敵陣を突破し渾鉛及斥候の重任を果す
功四旭五 歩兵大尉 松田喜正
△戰車小隊長として北支中支の山野に偉勳を樹つ
功四旭六 歩兵大尉 提閑治
△大隊長として重傷に屈せず夜襲を以て宗帝山の堅陣を奪取す
功三旭日小綬 歩兵中佐 鈴木包一郎
△肉彈、堅陣を突破し殊勳を奏す
功四旭五 歩兵軍曹 淺田武治
△寡兵攻擊戰の花と散る
功四旭六 歩兵少佐 寺口末太郎
△無敵偉勳を遂ぐ
功五旭七 歩兵大尉 黑田彌治郎
△軍旗山に偉勳を輝かし奮戰
功五旭七 歩兵曹長 根本松五郎
△攻略戰の花と散る
功五旭七 △南支の空に散る殊勳の勇士
功六旭八 歩兵軍曹 篠原金吾
功五旭六 歩兵少尉 松澤金治
功六旭七 主計大尉 松田精七郎

一般行賞(少佐以上)

第三國に對する帝國の態度不變
外務省情報部長談發表

【東京十五日發同盟】外務省では十五日未明敢行された北海附近の作戰行動に關し十五日正午情報部長談の形式をもつて左の如く發表した

南支軍における今次の軍事行動に關し帝國政府の第三國に對する態度は從來と何等變る所なし

至尊に御對面 御歸還の御挨拶
閑院宮殿下御参内

【東京十五日發同盟】去月廿九日から十日間に亙つて中支各部隊並に戰線を御巡視あらせられた閑院參謀總長宮殿下には十二日東京に御歸還あらせられ十五日午前十時廿二分御參内天皇陛下に御對面、御歸還の御挨拶を遊ばされ戰線の狀況など言上遊ばされたが 陛下には殿下の御勞苦を犒はせられてねんごろなる御言葉あらせられたと承はるが更に皇后陛下にも御對面御挨拶あらせられた

藤田指揮官が及川長官を訪問(寫眞は出雲艦上にて右は及川艦隊司令長官、左は藤田上海方面陸軍指揮官)

天候の險惡が作戰に好都合

【東京十五日發同盟】皇軍北海附近奇襲上陸敢行の大本營陸海軍部發表は午後零時二分陸軍省新聞記者室で情報部の秋山中佐から力強く行はれ僅か三分ばかりで終了した、沖頭の敵前上陸發表以來約五ヶ月振りの新作戰發表であつた、今回の北海上陸作戰は從來の上陸作戰に比し終始天候が險惡であつたため豫定通り十五日朝上陸が敢行されるか否かに就き大本營陸軍部では非常に心配し十四日夜は作戰關係者は徹宵して現地からの入電を待ち、情報部でも秋山中佐以下居殘つて頑張つて居たが、來る電報來る電報、悉く天候の險惡を傳へるので愁色深いものがあつた、午前五時頃に現地から「稍延れて決行する」旨の入電があり愁眉は漸く愁眉を開いたのだつた、この惡天候が敵の警戒を弛めた模様で上陸は順調に進み午前八時過ぎ「上陸終了」と電報が舞込み一同歡聲を擧げて奇襲上陸作戰の成功を祝つた、今回の上陸作戰は義經の屋島攻略にも似て天候の險惡が技術的には困難であつたが作戰的には非常に有利であつたと云へるのだ

黄大偉將軍を援助
南支軍最高指揮官談

【廣東十五日發同盟】黄大偉氏の蹶起に對し南支派遣軍最高指揮官はこれに對し為し得る限りの援助を與へる旨十五日次の如き談話を發表した

【南支派遣軍最高指揮官談】今回黄大偉將軍が中國國民黨第六次全國代表大會の宣言擁護の爲め蹶起したことは汪兆銘氏の和平建國運動に一大轉機を劃するものとして其の意義誠に重大である、想ふに中國人自らの手に依つて華僑の地に反共和平の新天地を建設し民衆の安居樂業を保障すると共に南洋華僑の爲め其の郷土を防衞せんとする此の理想と努力とは必ずや中國同胞の共鳴を受け時局の前途に大なる光明を與へ得るであらう、我が南支派遣軍に於いては本事變處理に關する帝國の態度及び汪兆銘氏の救國の誠意に鑑み且つ又黄大偉將軍が毅然としてこの擧に出たる決意を多とし爲し得る限りこれを支援し其の目的達成に協力したいと思ふ

租界には依然敵性
軍は重大なる關心
藤田指揮官信を披瀝

【上海十五日發同盟】藤田上海方面陸軍指揮官は十五日午後在上海日本人記者團と會見、租界及び上海周辺の治安確正その他に關し左の如き談話を試み牢固たる所信を披瀝した

揚子江下流方面は中支において政治、經濟、軍事上の最も重要なる地方で新支那建設の中樞ともなすべく、其治安の確立は最も急務とするところである、既にこの方面の治安は著しく回復し住民の大部分は生活を樂んでゐるが尚外周には抗日の迷夢未だ覺めざる正規軍の存するあり又内部にも抗日容共の敗殘部隊が時々蠢動して治安を攪亂し住民を苦しめてゐるのであります全力を擧げてこれ等敵軍及び兵匪を討伐肅正して治安の確立を圖り以て近く成立せんとする新中央政權のための確固たる地盤を造成し以て諸建設工作の推進に寄與したいと思ふ、上海租界に就いても逐次明朗化を加へつつあるが尚租界内には依然として各種敵性行爲が行はれ軍政府機關か存在し治安維持上軍として頗る遺憾とするところであつてこれに對しては軍重大なる關心を拂つてゐる次第である

海軍は新に上海に根據地隊

【上海十五日發同盟】海軍では今般新たに上海方面根據地隊を設置し十五日同隊司令長官として樋口修一郎少將が著任した、同司令部は當分の間舊上海海軍特別陸戰隊租界部隊本部に置かれることになつた

親補親任式行はせらる

【東京十五日發同盟】天皇陛下には十五日午前九時半宮中鳳凰の間に出御、阿部首相侍立の下に臨滿海軍大將の親任式並に平田佐世保鎭守府司令長官、高橋馬公要港部司令官、細萱旅順要港部司令官の各親補式を行はせられた、及川大將並に原舞鶴要港部司令官には内閣より海軍省を經て官記並に職記を傳達した

海軍異動評

【東京十五日發同盟】吉田新艦相の手による初の定期異動は十五日發令された、事變二周年を迎へ東亞の新秩序建設は愈よ本格的軌道に乘りつつある秋、歐洲の戰亂は必然的に東亞の戰局にも頗る微妙なる作用をなしつつある、帝國海軍としては先づ第三國の不當なる壓迫乃至は干渉を斷乎排撃するとともに日本の歴史的使命たる東亞自主の大目標に向つて大陸建設に努めつつある、この客觀的情勢により帝國海軍の使命は愈よ重大になつた、しかして今回の異動を機に明春に行はるべき筈の及川、鹽澤兩中將の大將進級を始めその外の各要港部に平田、原、高橋、細萱の各中將を補したことは堅實なる人事である、新兵學校長新見政一中將は本省において教育局長をしてゐただけに最も適任である、新教育局長の草鹿任一少將は支那方面艦隊參謀長から補せられたもので教育方面においては既に經驗あり期待されてゐる、横鐵參謀長に補せられた岡新少將も當然な擢任で二年前内閣調查局から現地要職に出たものである、軍令部出任になつた中村亀三郎、日比野正治、佐藤市郎三中將は他日に備へる待機の人事である

高橋新司令官十八日に着任

【馬公十五日發】馬公要港部司令官から舞鶴へ轉出せる原五郎中將は目下上京中であるが東京より任地へ赴任、高橋新任馬公要港部司令官及び松崎新任參謀長は十八日交路著任の筈

【東京十五日發同盟】馬公要港部司令官に補せられた高橋伊望中將は福島縣出身、五十二歳、明治四十一年兵學校卒、昭和十一年少將に任ぜられ海兵校長、艦政本部員、海軍省副官、支那、霞島の艦長を經て佐鎭參謀長、昭和十一年軍令部第一部長となり次で聯合艦隊兼第一艦隊參謀長の要職に補せられた

漸く正式會議
六中全會は十四日から

【香港十五日發同盟】重慶來電に依れば六中全會は漸く定足數に達したので十四日第一回正式會議を開き、行政院長兼財政部長孔祥熙、外交部長王寵惠、中央黨部組織部長張厲生等の演説あつたが會議は我が荒鷲の爆擊を恐れて重慶市外の某地で秘密裡に開催され重慶市内外は嚴重に警戒され恰も戒嚴狀態を呈してゐる

越境ソ聯機を撃墜
十四日フインランド軍

【ニューヨーク十四日發同盟】UPヘルシンキ來電に據ればフインランド軍は十四日越境ソ聯機一機を撃墜、ソ聯、フインランド關係の緊迫化の折柄注目されてゐる、即ちフインランド軍は十四日東部國境の無人地帶に越境し來つたソ聯機一機を撃墜したが兩國側とも事件の惡化を虞れて敢て態度を近寄らうとしないと云はれる、聞けばるにソ聯軍用機は最近盛んに越境飛行を行ひフインランドを挑發してゐる模様である

近く獨逸が白蘭へ回答

【ブリユツセル十四日發同盟】白蘭兩國元首の和平共同提唱に對するドイツの回答如何はドイツ軍のオランダ侵入態勢と關聯して頗る注目されてゐるがベルギー半官ベルガ通信は十四日ドイツの回答は恐らく十四日夜か十五日手交されるだらう、又駐獨ベルギー大使ダヴイニヨン氏は十四日リツペントロツプ獨外相を訪問會談を遂げた旨發表した

山西肅正戰

【太原十五日發同盟】山西省各地最近の肅正戰左の如し
一、祁縣部隊は十二日石口鎭東南方上均莊附近において約四百の敵を攻擊これに潰滅的打擊を與へた、敵遺棄死體四十五、捕虜十八、鹵獲品輕機一、他武器多數
一、遼縣部隊は十一日桐峪附近に在る有力なる敵匪を殲滅した、敵遺棄死體五十五
一、遼陽附近にある我が小部隊に對し十一日拂曉山西第六十一軍に屬する千五百の敵匪が襲擊し來つたが、小部隊はこれを反擊し多大の損害を與へた、敵遺棄死體九十、鹵獲品多數

人事

▲竹藤峰治氏 十五日發の筈にて上京

第一生命の決算好調

□當社は去八月末日第三十七年度諸計算を締切十一月十五日の社員總代會に於て決議相成候間加入各位に御報告申上候

□年度末契約高 參拾壹億九千七百萬圓
前期末に比し 五億七千萬圓增加
□新契約高 七億五百萬圓
前期に比し 壹億九千七百萬圓增加
□年度末資産 四億七千七百萬圓
前期末に比し 六千六百萬圓增加
□收入保險料 壹億壹千參百萬圓
前期に比し 貳千壹百萬圓增收
□利息收入 貳千貳百六拾萬圓
平均資産に對し 五分二厘利廻
□死亡保險金 貳千六百六拾萬圓
死亡豫算に對し 七割八分
□事業費 壹千五百九拾萬圓
收入保險料に對し 一割四分四毛
□剩餘金 貳千貳百八拾萬圓
期末資産に對し 四分八厘

□責任準備金の積立は純保險料式にて參億九千七百萬圓。記帳資産四億七千七百萬圓(時價五億貳千八百萬圓)にして責任準備金と時價資産との開きは壹億參千壹百萬圓なり。
□本期事業上の利益金貳千七百貳拾壹萬圓、内四百參拾參萬圓を資産切下に用ひ貳千四拾萬圓を契約者配當に積立て配當準備金總額六千六百萬圓を有す。
□事變戰死者に四百拾萬圓の保險金を支拂たるも猶ほ全死亡は豫定の七割八分にして併る決算は頗る好調の一路にあり。

案内書贈呈
東京・日比谷
第一生命保險相互會社
電話丸ノ内(28) 五一〇一(代表) 五一一一(代表)

戰時體制下の經濟事情（十九）

製菓と糖業との關係

故森永太一郎翁と鶴見工場

砂糖の大消費者たる製菓業者は製糖業者と密接なる關係を持つてゐる、以前は兩者の利害が必らずしも一致しなかつたが、砂糖の最高價格が公定され諸物價に比し割安な位置にある砂糖に對し菓子には公定價格がないだけに製菓業者は寧ろ自由な立場にありと云へる、併し乍ら同じく

平和産業 として石炭、瓦斯、電力の制限を受け更に本年十月以降砂糖の供給を昨年の實績より一割減、本年の實績より二割一分の制限を受けた製菓者は一面にカカオ、其他の原料やブリキ板、木箱其他容器の制限をも蒙つて居り各方面からの統制強化の為め に國內販賣、特殊用及び輸出同業相當景氣が好いにも拘はらず經營上一方ならぬ苦心を嘗めてゐるやうである、現に砂糖を比較的多く要する掛け物、ドロップスの如きは砂糖制限の趣旨を尊重して成るべく製造を減らす方針をとつてゐる、殊にドロップスはブリキ板の制限からして蓋と底だけがブリキで、外廓は全部板紙を用ゐ、濕氣を防ぐ為めそれに蠟引きして間に合せてゐるがそれでも永く置くと

濕氣を吸 收し易いので結局ブリキの制限が緩和されない限りドロップスの製造はやがて中絶するであらうと云はれて居る又チョコレートの原料豆卽ちカカオは從來南米を始め爪哇、アフリカ等より輸入されたが、為替管理の為めその輸入が半減したので勢ひチョコレートの製造も半減を餘儀なくされ種々厖大なる機械設備に多額の資本を固定してゐる森永製菓、明治製菓等はその原料難に頭を惱ましてゐるやうであつた、又ミルクキヤラメルは原料の約三割が砂糖であり他は乳、ミルク等であるが、これも砂糖制限の影響を幾らか受けなければならぬことになつてゐる

森永製菓 は周知の如く台灣製糖と提携し同製菓を始め森永食品工業其他關係會社に台灣製糖から重役を送り、又製菓、煉乳、食品工業、キヤンデーストアー等に必要な砂糖は他社からも買つてゐるが、主として台灣製糖から供給を受けてゐる、又明治製糖は傍系の明治製菓に對し製菓、煉乳、賣店用の砂糖全部を供給殆んど自家自給の狀態にあり、次に鹽水港製糖は製菓會社は持たぬが、耕地白糖の元祖會社として白双を特に多く生産するだけに製菓、煉乳、清涼飲料、罐詰、酒類業者との關係頗る深く、餘力を以て傍系日本砂糖工業（東京羽田の精糖工場に隣接して工場あり）に對し高級清涼飲料エース、シロップ等の製造に必要な砂糖を供給してゐるが、此の

日本砂糖 工業は鹽糖の常務岡田幸三郎氏が社長で今春來操業を開始し行々製菓、藥品等の製造にも進出することになつてゐる、斯くの如く製糖會社は製菓會社を始め砂糖の大口消費者と特殊關係を結んで自社製品の消化に遺憾なきを期してゐるのであるが

記者は東京中製菓會社として最も古き歷史を有し明年三月を以て創立滿卅周年に達する森永製菓會社を訪問し、その最大工場である鶴見工場を見學するを得た、本社は芝區田町驛前にあり前社長で我國製菓界の恩人故森永太一郎翁が個人で初めて洋菓の製造を始めた發祥の地は赤坂溜池であつて明治三十二年以來卽ち前身時代から正に四十年の歲月を經てゐるのである、故森永翁と同郷で翁の舎弟と竹馬の友であつたといふ事から

翁の事蹟 を最もよく知つてゐるといふ現常務大串松次氏は感慨深げに次の如く語つた 森永太一郎翁が佐賀の伊萬里から志を立て橫濱に出で姑らく商館に奉公し次で渡米されたのが明治二十一年翁が二十四歲の時であつた、米國で職工となり洋菓の製造技術を習得し歸朝して赤坂溜池で洋菓を製造、夫婦共に一生懸命之が販賣に努めたが初めはそれが一向賣れないので一時はやめやうかと思つた位で非常に苦勞された、當時店に使つた家屋が漸く勿れ坪二坪、家賃が月二円半であつた、不撓不屈の精神は遂に洋菓の製造販賣に成功し森永製菓創立の基礎をつくり後年我が國製菓王と云はれるに至つた翁は正に立志傳中の人といふべきである、先頃來翁の事蹟を調査し明年出版する森永製菓三十年史の資料となし目下編纂中である

松崎社長 は語る 現森永社長松崎半三郎氏は前社長森永翁を輔け永年苦樂を共にした人であるが 森永も臺灣では古くから御厄介になつて居り近くは森永製菓臺灣販賣會社を創設、臺東、屏東等でカカオを始め各種熱帶果樹を栽培することになり臺灣との關係が愈よ深まつて來たから何卒宜しく御支援を願ひたい、製菓が保健營養上如何に重要な地位にあるかといふことは嘗て或戰場で酒と菓子とを兵隊さんへ分配した時、どちらを先に望むかと見たら菓子の方を眞ッ先に採つたといふ實話もあり砂糖を含む菓子が戰爭遂行上如何に必要であるかといふことが判るでせう 私は先に『宗教と製菓』と題する著書を公にしたが近頃更に『國戰必勝陣』といふ書を著はした 私の製菓に對する信念はそれら著書を讀んで御會得願ひたい

記者は今一人の常務井深清次郎氏とも會談したが氏は元三井物産出身で、その時代には一度渡台したことがあり製菓に入つて既に十八年此の十一月には渡台（十七日着台の筈）するとの事であつた、森永製菓の工場は田町本社の構內にもあるが、最も雄大にして且つ模範的なのは橫濱市鶴見にある鶴見工場である、森永

臺灣殖産 の用務で時時來台する玉木與二氏が此頃森永統制局第三課長に榮進したが、氏の案內で同工場に行つてみた、大正十二年の建設に係り漸次擴張しあらゆる設備が完整してゐる、敷地四万坪、男女工二千六百人（內女工二千三百人）を使用しミルクキヤラメル、ビスケット、チョコレート、ドロップス、乾パン其他各種の菓子を製造し就中チョコレートの製造設備が一番スペースを多くとり且つ精緻を極めてゐる、同工場では構內の綠化に努めて居るといふことで構內の一角に森永太一郎翁の高さ丈餘もある銅像が聳ひ茂るところに同社の恩人故森永翁の威風あたりを拂ふやうに建つてゐる、しばし低徊去るに忍びぬものがあつたが、軈て引返して工場長石丸與市氏（目下來台中）と會談し、氏が同工場建設以來の工場長で同社の功勞者であると知り敬意を表して辭去した、同業

明治製菓 工場は東京市と神奈川縣との境をなす六鄕川を西へ渡つたところ卽ち川崎市の東端にあり明糖川崎工場と併設され內容外觀共に近代式の立派なものと聞いてゐたが日程の都合で參觀の機會を得なかつたことは洵に遺憾である （杉野生）

在支各鹽業會社の增産計畫飽迄遂行

工業鹽の供給力を强化

【大阪十五日發本社支局特電】在支各鹽業會社は本年始め未曾有の豐作に其の增産計畫も順調に推移して居たが、初秋支那一帶を襲つた洪水は各社の計畫を破綻に導き憂慮されるに至つたが今回各社では內部的關係者と復興並に對策協議の結果何れも迄當初の計畫を强成する事になつた、卽ち

華北鹽業 最も被害の甚だしかつた同社は今年度採鹽量を明年中に取返す可く對策を立て明年中には製鹽量六十万噸とし漸次增産昭和二十年には百万噸にする

華中鹽業 明年度より荒廢せる鹽田の復興を圖ると共に新に年々一千町步の鹽田を開設昭和二十年度には採鹽量を百万噸とする

山東鹽業 每年の擴充計畫を飽迄實行すべく我が工業鹽の供給地として地位を一層强化するものである

麥粉輸出組合組織

廿一日の製粉聯合會で協議

砂糖、小麥粉は去る十三日告示をもつて商工省より貿易組合法第九條第二項による重要輸出品に指定されたので、右兩商品の輸出組合設立計畫がこれに伴つて具體化することとなつた、卽ち砂糖に關しては糖聯原案が商工省に提出されてをり、數日中に認可があるはずだが、小麥粉についても製粉業界では來る二十一日工業俱樂部に全國製粉聯合會を開き小麥粉輸出組合設立につき協議することとなり右組合設立の方法としては

一、製粉業者のみをもつて設立する

一、小麥粉輸出貿易商のみをもつて設立する

一、製粉業者および貿易商をもつて設立する

の三方法が考へられ、製粉會社間にあつても輸出實績を持つ日淸製粉と實績を持たない日本製粉、日東製粉等との間に右の方法によつては必ずしも利害一致せぬ關係にあるので如何なる方法を選ぶか注目されてゐるが、當日は商工省が設置を希望してゐる製粉工業聯合の問題も取上げられるものと見られてゐる、併し工業組合に就ては業界に時期尚早論が有力である

（一人一年の煙草代 續き）平均 四、八〇六 となつてゐる、卽ち臺北州下の人は全島で最も煙草を多く喫するわけで一年に各人が六円九十六錢づつ煙草を吸ふ勘定になる、臺北についでは花蓮港の五円五十八錢八厘で以下高雄、臺南、臺中、新竹、澎湖、新竹の順序である、前年に比べると一人當り平均四十六錢一厘宛增加してをり、これの歩合は丁度一割に當つてゐる

水利行政を擴充强化

十五日臺南で第一回委員會開催

【臺南電話】過般臺中市に於て開催の全島水利支會協議會項中左の二件、卽ち

一、水利行政の機構强化に關する件

二、農業土木に關する教育機關の充實並水利講習所の設置に關する件

は委員附託により採決されたが右は近時農業生産擴充に伴ひ水利行政の擴充强化は土地生産の向上を期するに最も急を要し、而も之等農業土木に携はる人的資源の養成は最も緊急を要すべき教育機關の整備に俟つ處大なるものあり國策遂行の上から急速なる實現を要するとなし五州二廳の水利組合員より成る陳情委員會を組織し本問題の具體案を作成した上直接督府當局に陳情する事となり之が第一回委員會は十五日臺南市警察會館に於て開催せられた委員の氏名は次の通りである

（臺南州）新營水利組合長 太田（高雄州）鳳山水利組合長 大坪（臺中州）豐原水利組合長 [illegible]（新竹州）[illegible]（臺北州）[illegible] 吉野水利組合長

肥料輸移入狀況

鑛物質は減、植物質は增

臺灣肥料輸移入同業組合調査による本島への輸移入肥料は十月中四万二千六十九十噸に上り前年同月の四万二千六百六十六噸に比し六十五噸にしか過ぎず前年同期の四十二万六千噸を增加したが、一月以降累計では四十二万五千六百十八万八千六百十三噸の激增にして前年同期より二百九十七噸の激增である、植物質肥料の輸移入は十月の累計とも統制化の強化された結果著しく減少した、合計は左の通りである（單位噸）

	十月	一月以降累計	比前年增・減
◇海産物及び動物質肥料			
魚粕	—	一、〇〇七	一二二
骨粉			
◇植物質肥料			
混保粕	七三	六五、五二九	・一〇、二二〇
特製粕	一〇、八六六	一六六、六九三	三、〇〇二
撒豆粕	一九	四四三	一五
菜種粕	七七八	四、〇二四	二、四六六
在粕	二五	二九八	二二七
其他	六	一一七	・二一七
計	三、四二九	一七七、〇八五	一三、二二四
◇鑛物質肥料			
過燐酸16%	十三、一五〇	一五、二〇五	九、九二二
同七貫五	—	一、四〇一	・二〇四
同19%十貫入	一、九五一	二〇、三三九	・二、四三五
同七貫五	三八六	二、七九一	・五、〇四六
同38%十貫入	—	五九二	一六八
同其他	—	二、一九九	一、九二七
內國硫安	二〇、七一〇	二三、八八〇	・三、二〇三
外國硫安	二、〇〇〇	一二、七三二	・一四、九八六
硫酸加里	二〇三	九、七五五	二、八八六
鹽化加里	—	一九一	・六四
其他	—	一三、八〇七	三、三二六
計	三六、四四八	一九九、九二三	・六六、八八九
化成肥料	一、九八八	二三、三二八	二、六八七
配合肥料	六、三三五	五四、三三二	・二二、二七
總計	四九、一九一	四五、六二五	・六一、九七

濠洲羊毛

對日割當決定

【大阪十五日發同盟】シドニー發大阪著電に依れば濠洲羊毛の對日割當は遂に次の如く決定された 總數量三十万俵でその內メリノ種二十万俵雜種十万俵となつてをり來年六月迄の本期中每月平均數量まで買付け可能の見込みである

產業膨張を反映し

出貨一割强の增加

局鐵未曾有の繁忙に當面す

島內諸產業の膨脹により本年度鐵道貨物の取扱出貨は大體に於て前年よりも一割四分の自然增加と豫想されてゐるが增加の主なるものは米、石炭、木材、肥料、甘蔗、陶磁器、石油、煉瓦、洋灰、鐵貨で前年よりも減少を豫想されるものは砂糖、肥料、甘蔗の三にすぎない、米は二期米の殘りが一万九千噸あり內地、朝鮮の販路を受けて臺灣米の內地移出港灣が殆ど豫想せられてゐるが主要なる運賃減と一割の減少であり、したがつて鐵道輸送も減少が見越されてゐる、石炭は諸工業の勃興による消費量の增加、對岸內地への輸移出增加の影響が豫想せられ、肥料の減少は供給統制に起因するものである、木材は一般建築用材の增加、パルプ用材、軍需用材の激增が見込まれてゐる、主要貨物の出貨豫想數量及び前年同期との比較を示せば左の如くである

	本期	增減
米	六四〇、〇〇〇噸	四四、六〇三
砂糖	一、一五〇、〇〇〇	△五〇、六四〇
肥料	二九〇、〇〇〇	△四〇、四四四
石炭	一、一二〇、〇〇〇	一〇五、九一三
木材	一〇四、〇〇〇	一七、六五四
鐵貨	一、四五二、〇〇〇	二三〇、七五二

臺灣米の販賣價格

一兩日中に決定せん

第一回內地移出は蓬萊十二萬袋

府米穀局では管理米の第一回內地移出として蓬萊米十二万袋を積出すこととなりその第一船として辰馬汽船の辰春丸にて十三日高雄より大阪迄一万五千袋、十五日基隆より同じく大阪迄二万袋、計四万五千袋を積出したが、第二船商船のインダス丸にて十五日高雄より門司迄一万五千袋、十七日基隆より同じく門司迄二万袋を積出し、第三船近海郵船の福州丸にて十六日高雄より門司迄二万袋、十八日基隆より下關迄一万袋、第四船朝鮮郵船の春光丸にて十七日高雄より名古屋迄一万袋、總計十二万袋を積出す豫定である、この第一回移出分は內地各移入港の東京倉庫に食入れする豫定であるが、目下東京に於て府と農林省との間に折衝中の販賣價格が一兩日中に決定する模樣であるからこれが決定次第日本米穀會社を通じて農林省へ賣渡すこととなる筈である

臺東	三、八六六
花蓮港	五、五八八

沖繩向移出米の價格はけふ協定

湖南丸にて九千袋移出

府米穀局では最初の沖繩向管理米移出は先日慶運丸にて行はれたが第一船として十六日基隆出帆の湖南丸にて那覇港迄蓬萊白米九千卅袋を積出すこととなつた、內譯は二等二千八百二十七袋、三等六千二百八十六袋、四等二百十七袋である、右は臺灣米移出組合の手を通じて販賣されたものであるが、府の臺灣米買入價格は十七日に大巾引上げの運びとなつてゐるので沖繩向販賣價格も引上げることとなつて居るので價段は未決定であり價格協定のため沖繩縣當局と經濟部米穀局販賣課長と十五日午後十六日米穀局に於て折衝をなすこととなつた

外地の鋼材配給

臺灣は統制會社を改組

【大阪十五日發本社特電】外地の鋼材配給機構は體制的で販賣價格の明確なる統制を缺いてゐる爲め商工省では內地に準ずる制度を外地に確立すべく折衝中であつたが先づ朝鮮では配給統制會社を設立することになつた、而して右會社は朝鮮の鋼材販賣業者を選定、その出資に依つて鋼材配給會社を作り仕入れを一元的に行ひ配給會社は配給業者の統制に當り鋼材販賣價格は總督府で公定することになつてゐるが臺灣、樺太にも適用を見る筈で臺灣は既に販賣統制會社が設立されて居り之を改組運用することになる模樣である

一人一年の煙草代は

四圓八十錢六厘

臺北州下は六圓九十六錢

昭和十二年度中に於ける各州廳別煙草賣上高は

	賣上高	一人當り
臺北	七、八二八、八七九円	六、九六〇厘
新竹	二、〇六二、九八九	二、六四一
臺中	五、三七八、七四二	四、一九六
臺南	六、八〇一、一六九	四、六六九
高雄	四、三二六、四二七	五、三六五
澎湖	一八四、九九四	二、六七六
臺東	三二六、三六五	
花蓮港	七二四、四三二	
計	二七、六二二、九九六	

でこれを一人當りにみると

價格停止令（續）

一般の理解を望む（府商工課發表）

五、賃金基準の變更禁止

（イ）指定期日に於ける賃金基準を變更し得ないこと並に本令施行前に指定期日の賃金基準を變更した場合之を認めないこと更に除外例に付ても基本給の場合（三の（イ）（ロ）（ハ））と同樣である（令第九條規則第四條）

（ロ）基本給の場合に規定はなかつたが賃金基準の場合には同一の工場、事業場、事務所其の他の場所に於て當時五人以上の勞務者を雇傭する雇傭主は指定期日の賃金基準を地方長官に報告しなければならない（令第十條規則第八條）

（ハ）同一の工場事業場事務所其他の場所に於て指定期日に賃金基準の定めない作業に付ては同種又は類似の作業に定がなければ其の賃金基準を指定期日のものと看做し、同種又は類似のものに定がなく指定期日後に賃金基準を定めた場合には其賃金基準を指定期日に於るものと看做すのである（令第十一條第一項第二項）

（ニ）五人以上の勞務者を雇傭する雇傭主は令第十一條第二項の規定に依り指定期日後に定めた賃金基準を地方長官に報告しなければならない（前報告の事項に付ては規則第八條を參照の事）

（ホ）右の報告に付ては地方長官に於て之に代るものを定め得ることは基本給の場合（四の（ロ））と同樣である（令第十一條第四項）

（ヘ）特に注意を要すべきは（イ）の場合の期限であるが（イ）の場合には本令施行の日より二十日以內（ニ）の場合には定を爲した日より十四日以內、常時雇傭する勞務者が五人未滿なるに至つたときは（イ）の報告は其の五人に達した日より十四日以內に爲されねばならぬ（規則第八條第五項及第六項）

六、昇給

前述した通り賃金は指定期日を以て一應釘付けになるのであるが同一の工場、事業場、事務所其の他の場所に於て常時五人以上の勞務者を雇傭する雇傭主が箇々の勞務者の基本給又は賃金基準を變更して賃金を增す場合には地方長官の許可を受けねばならない、又本令施行前に指定期日の基本給又は賃金基準を變更して賃金を增した場合も同樣である（令第十二條第一項規則第九條）然し乍ら右の許可に付ては次の除外例がある、卽ち次の（イ）（ロ）の場合に付ては報告で足り許可を要しない

（イ）明示する昇給內規七の（イ）（ロ）に基く賃金又は該當の協定賃金（ハ）の場合に於て昇給內規の定ある場合には適用しない（令第十二條第一項）

七、昇給內規の報告

（イ）同一の工場、事業場、事務所其の他の場所に於て常時五十人以上の勞務者を雇傭する雇傭主は規則第十條に依る事項を記載した昇給內規を地方長官に報告しなければならない（令第十三條第一項）

（ロ）五人以上五十人未滿の勞務者を雇傭する雇傭主に付ても令第十四條の規定に依り昇給內規の報告を爲し得るのである（令第十三條第二項）

（ハ）昇給內規の報告事項に付ては規則第十條を參照のこと

（ニ）この昇給內規及次の昇給內規に付ては地方長官は不適當と認めた場合は之に代るものを定め得る（令第十六條規則第十三條）

1、賃金の額の其の者の支給に於ける勞務者が同一工場等に於ける

2、賃金の額の報告又は報告に依り賃金は支給されざること

八、賞與

（イ）賞與（三月を超ゆる期間毎に支給する賃金）に關しては同一工場、事業場、事務所其の他の場所に於て勞務者が五人以上である場合には前年支給した以上に支給し又は前年の賞與を增額して支給する場合には地方長官の許可を要す但し左の場合には許可を要しない（令第十八條規則第十一條）

前期月の賃金締切日に於ける平均定額日給の十日分に支給日に於ける常時雇傭する勞務者の數を乘じた額を超えたいと思う賞與の額の算定方法に付ては規則第十五條を參照せられ度い

（ロ）次に雇傭の給與であるが常時雇傭する勞務者に支給する平均額の一年を通じての合計額が二十円を超ゆる場合には地方長官の許可を受けなければならない、但し常時雇傭する勞務者が五人未滿のときは許可を要しない（令第十八條第二項規則第十六條）

九、協定賃金

國家總動員法第六條の規定に基き當該官廳より命令せられた指定賃金又は賃金の協定に付ての許可の申請並に報告に付ては規則第十七條を參照せられたい

一〇、公定賃金

日傭勞務者の賃金を抑へることは困難なので令第十六條の規定を設けたのであるが、卽ち本條に依つて日傭勞務者に付ては規則第十一條に依つて前述の協定賃金に加はらぬ雇傭主と雖も協定賃金に依らしめる場合には基本給賃金基準昇給內規の提出に關して定めは規則第一四條の場合（三の（ハ））には適用しない

一一、賃金臺帳

規則第十八條の規定に從つて同一の工場、事業場、事務所其他の場所に於て常時五人以上の勞務者を雇傭する雇傭主は賃金臺帳を作成し必要な事項を記載しなければならないが爲に賃金臨時措置令の施行に基き現に賃金臺帳の作成備付ある場合には本令に依る臺帳の作成は必要とせない第十八條第一項の規定に依り本島賃金統制令及賃金臨時措置令につき說明したのであるが然し乍ら以上は極めて其の概要に過ぎない關係法令の圓滑なる運用に依り本島價格政策の遺漏なき遂行を期する上に於ては何等漸に亙り一般に知悉して頂くことが必要である總督府も能ふ限り各官の周知方につき努める考であるから良く關係法令の理解に努め以て今回の價格停止令の達成に對し十分協力あらんことを切望して已まぬ次第である（完）

內外商況欄（十五日）

【大阪十五日發本社特電】十一月の在米高は四百六万石餘石と前年同期より四百四十三万石と四分の一減と發表された▲農林省の見方は前年の在米高に基き今米穀年度の需給推算は十六万石の供給過剩となるもので左米糧の需給數量は持越高七十四万石となつてゐると鮮米の生産高を二百万石と見積つてゐる然し之に依り目下折衝の兩者と朝鮮米方面との間で折衝中▲之には外米、移入米を除いてゐる依つて百十万石分の在米高を自給出來るが...少い

米界雜觀

【大阪十五日發本社特電】新穀高値は決定に依る出廻り遲延を見越し不同化、新米の出廻りは期待に反し二回收穫地は一回に比し二分川▲北國、東北は政府管理米の割當のため目下商人を消さねばならぬ近く各縣產米の本格的出廻りを見るに至らぬ▲今後各地とも出廻り增加するが各縣當局も當座の價格を抑へて賣期を遲らせる爲め所謂値上り▲關西は一部の手持米を出荷するに至つた

好材續出金融背景に全面的に好勢を持續

兜町前場況

【東京十五日發同盟】新東は高値の圓滑を圖る事が急務だ▲鮮株は...

兜町後場況

【東京十五日發同盟】大勢強靭人氣から物色的に良く買進まれてゐるが高値は無條件にも買進み兼ねた狀合あり一服模樣となつて區々難狀を示し新東も保合圈內の小高下を繰返したが底意は依然頑强なるものあり押目は買氣が強い樣である

東京短期後場

	寄	引	高	安
[illegible]				

大阪正米標準値

【十五日本社特電】大阪延べは本日も休み、大阪の既約米四十七八万俵であるが最高値引上げに釘地は既約値で積まず、解約の申込みありその成行注目されてゐる

內地中米	四三、八〇
蓬萊米	一八、〇〇
丸糯米	一八、〇〇
朝鮮中米	四三、〇〇
在來種	一五、〇〇

神戸穀肥相場

大豆日周現物 一六、五〇 小麥內地物 一三、三五
先物 一四、五〇 硫安月窒素物 三、九四
大豆粕近入 四、〇〇 綜上海物 五、六〇

大阪製粉・油

小麥粉現物 五、三〇 大豆油（豐年白絞り） 一三、四〇 二一、五〇
棉實油 綜ダイヤ印五、七五 雪印五、六五

下關麥粉相場

大阪棉花後場

	寄	引
十一月限	六二、五〇	
一月限	六二、五〇	
五月限	六六、四五	六六、四五

橫濱生糸後場

十一月限	一、八四八、〇
一月限	一、八四九、〇
四月限	一、八三一、〇

大阪重要商品

【十五日本社特電】

神戸ゴム現物	八四三厘
モスＢ一現物	二八一厘
人絹綜中地	二五一厘
人絹帶人Ｃ	九二円八〇錢
絹紡絲二錦	一四四円五〇錢
濃紡新現物	一五四円〇〇錢
鉛船示物	一〇七四〇〇錢
豐原木炭（水曜會）	三五七〇〇〇錢
濃綿一分	九〇円〇〇錢
鐵鋼線材一浦	一四五三錢
浪板示物	一二二七錢
平 板	一二五錢
押・鉄・油	七円四八錢
木材米松大角	一円六九錢
豐蓬炭（內國）	一二四五〇錢
毛糸ZC	二円四四錢
北海小豆新三	二〇円〇〇錢

東京長期後場

[illegible]

大阪短期後場

[illegible]

大阪長期後場

[illegible]

財界・株界

【東京十五日發本社特電】大藏省局は第二種所得の綜合課税を断行すると云ふし、又英佛兩國は支那駐屯軍の引揚げを發表するし、對內外共に明朗化するに至つたのでこの一兩日來鐘紡株に對する買人氣は熾烈となり、之が途に新東株に波及し揚り高い商勢となつたが今日は又同鐘紡引上げ內定、我が軍の北海附近攻略上陸敢行、國共兩黨の對立激化、新支那中央政權の樹立運動の進展、英大使將軍の和平運動等好材料山積して鐘紡買人氣に一層拍車を掛け全面的に高いて活況を呈した▲公債消化の增加で資金市況▲化が...

島內の鐘株は買人ばかりで賣人が少く其後益々上る一方だ、台電は六十円を突破し新株が十八円廿錢、卽ち五円七十錢からプレミが付いてゐる台灣煉瓦は舊六十六円、新十六円で一頃より三円高、木材の統制から煉瓦建築が奬勵され臺灣建設の活氣から各種工場建設で需要增加も一因だ▲それから近頃目立つて上つて來たのは海南製粉で、一頃六円どころに低迷してゐた同株が昨今十四円で賣買されてゐる、之は十二月決算の營業成績が原料手持の値上りと內地製粉高に押れ業績向上、永らく無配當であつたが同社が今度四分配當をするといふ噂が立つたことも一因、モウ一つ大局からみた好材料もあるがそれはまだいふべき時期ではなからう▲海南製粉は廿一円半擔込で彰銀關係の支拂手形もあるが、之が何とか早く片つけば額面復活も可能である▲台灣パルプもたうとう二千円になつた擔込二十五円に對し五円の權利を買はれてゐる、これは製品の優良なことも一因だが、近く人絹ペルプも製造するといふので或は大株主鐘紡と何か特殊な話でもと云つたやうな噂が立ち折柄鐘紡系の東邦ペルプ（資本金二千万円、五分配當）を合併し十二円半擔込の同株に十四円餘り權利がついてゐる點から見て、台灣ペルプも若しや…といつたやうに買氣が起つたからである▲後宮老を社長とする東邦人造繊維も鐘紡が大株主であり、同社は二千四円まで急騰した、新株三であり、之も新六十円、新二十四円である、同社は一日四十噸だが原料ペルプの都合で二十噸より動かしてゐないこれで年七分の配當をしてゐる

...んとしても大勢を悲觀する人氣が擡頭であるが、短期新東は前場百五十六円台に頭を擡げたが後場に入つて利喰急ぎとなり百五十四円六十錢の安値に軟化、結局百五十五円丁度と弱張に引けた▲長期は造船、紡績、電氣、機械、アルミニューム、鋁金屬、重工業株等一齊に堅調を示したものがあつた、實物市場では滿洲皮革、哈爾賓セメント、滿洲煙草、北支煙草、大連機械等大陸關係株が盛に買漁られ、滿洲皮革の如きは此の機に乘じて增資說を強調し知られてゐる▲之は一兩日で一擧十五円高の棒上げで百四十五圓と新値を切りこの場面は國策や生産擴充の實現に乘出すといつた評判が直接動機で市場では之らの將來に對する殘影劇は必至と見て盛んに買漁つてゐるのである▲最近公債の賣行き鈍化に就いて一般にこの傾向をインフレなること、株式公開、社債發行及び株式擔込みが增加してゐることであること、物價高騰向が顯著となり商品及び株式への投資熱が再發したこと等が主であり注視してみるが事實は四十二パーセントといふ低下振りであつた▲公債賣行きの減退に就いては第二種所得の綜合課税問題が解決せんこと、年末資金の充實が弗々問題されたことが有力な原因として舉げられてゐる、殊に十一月を迎へて北支開發、日本發送電始め各社の社債發行高は合計一億七千万円に上つてゐるので相當公債の消化に影響を與へてゐるよう▲東京砂糖取引所では十五日臨時總會を開き取引所解散の件を附議した結果全員一致之を可決し、主務省に認可方申請したこれで砂糖取引所も十一年の歷史を閉ぢることとなつた

◎日本郵船基隆出帆 門司神戸行 高砂丸 十一月二十日前十一時 大和丸 十一月廿八日後五時 箱根丸 十一月廿四日 ◎香港廣州行

辰馬汽船出帆 阪神京濱行 辰鳳丸 十一月廿二日高雄出帆 辰安丸 十一月廿七日高雄出帆

大阪商船出帆 臺灣 基隆出帆（出帆日時は御問合せ下さい） 神戸行 高千穗丸 北鹿島行 河南丸 花蓮港行 武昌丸 沖繩行 湖南丸 比律賓行 めきしこ丸 西貢行 廈門行 上海行 高雄出帆 馬公行 東京直行 其他船便多数アリ臺北出張所

大連汽船 基隆出帆 大連直行 山東丸 十一月廿一日基隆發 山西丸 十二月一日基隆發 丸一組

株式名義書換停止公告 日華紡織株式會社

商業登記公告 ●保證責任中港信用購買販賣組合 ●保證責任大興信用販賣購買利用組合 新竹地方法院

臺北市會議員 推薦候補者 川本澤一 責任者 臺北市京町二ノ七 川本澤一

臺北市會議員候補者 森方男 責任者 臺北市京町二ノ五 森方男

株式會社 大有商行 台北本町 電二六八七・四七七三番

高級 婦人向 洋服地と洋裝地は 大和洋行へ 電話三四四九番

口腔外科 レントゲン科 道野齒科醫院 台北市京町三（春日通）貯蓄銀行横通り 電話七〇六二番 道野次郎

ヒカル饅頭 ヒカルメロー 太平町支店 電二九〇七

銘酒 忠勇 防腐剤無シ 灘 若林釀 株式會社 桑田商店

ナチの潜水艦戰術
但し英海軍側から見たる

イギリスの海軍は戰艦、戰闘巡洋艦、航空母艦、巡洋艦、驅逐艦の点で遙かにドイツを凌駕してゐるので今度の戰爭ではこの前のジユツトランド海戰のやうな艦隊の行動は問題になりつこない、それ故ドイツは決まつた艦隊にその活動を限定しなければならないのである

この前の戰爭でドイツの戰艦がドーバー海峽を一再ならず急襲したやうにナチスの艦隊は時折快速艦によつて目覺ましい襲擊をするかも知れない、しかしかういふ襲擊は何の役にも立たず、また繰返すことは非常に危險でもある、むしろナチの目的は貴重な噸數を沈沒させ、貨物と軍隊の輸送を困難ならしめる希望でイギリスの海運に向けられるであらう

×

ヒトラーの海の戰略はカイザーのそれと可成同じやり方で始められた、しかし苦い經驗から出て來る變更は免れ難いところである、一九一四年八月にドイツとニューヨークからノース・ジャーマン・ロイド、ハムブルグ、アメリカの如き大きな船會社の所有してる多くの大西洋定期船を送り出す計畫であつた

大西洋の各所(南アメリカの諸港、淋しい島の陰のラス・パルマス等々)に通商路を無暇に襲ふ筈だつた大きな汽船に補充するために加以て配置された石炭船が待つてゐた、だがこの計畫は幾つかの技術的理由で挫折した、これらの優秀な大洋の快速船は水平線上しばしば逸れた機會を探して通路を巡邏する幾日も何もない日に石炭を浪山消費した、ドイツの商船は今迄に重大な損害を現はし始めた、船舶は炎熱の水で汚れて來、船員たちは疲れてつひにイギリスの驅逐艦の活動はこれらの冒險者が殆ど石炭を手に入れるのも不可能ならしめた、そこで八ケ月後この海上の戰ひは全く挫折し、一九一五年八月までに最後の武裝したドイツ定期船の乗組員は喜んでアメリカ合衆国の港へ抑留された

×

さういふわけでドイツはその後海上の船艦によつて商船攻擊をつづけたばかりでなく、潜水艦でその攻擊を継續した、潜水艦の大きさと航續力が次第に増大しつひにそれらの潜水艦は三ケ月間自国の根據地に戻らなくてもいい位になり、北西アフリカ沖、アゾレ方面にさへ出沒するやうになつた

時折北海から大西洋へ変裝した武裝の十分な汽船がこつそり出て通商路を荒した、だがウルフその他は非常に幸運で虎口を脱したが接收したものの或るものはイギリスの驅逐艦に發見され次第撃沈された、それらは中立国の旗を掲げスコツトランドを通過しようとしたみかけだけの貨物船であつた

一九三九年の九月は長い物語の甚だ興味ある一頁を開いた、戰爭の直前如何にニューヨークの港務部當局は如何なる汽船も適當航路を裝備し武裝して海に出ないと請合ふ義務的であつた、そこでイギリス海軍もまた豫首を引受けて四千五百七十六噸の「ハムブルグ」アメリカの汽船オリンダを撃沈した、この汽船はブエノス・アイレスから「ハムブルグ」へ向け航行中であつた、大千五百九十三噸の汽船カール・フリツェンもまた大西洋を渡らうとした、これらの汽船は撃沈するものに姿する可能性はもうない、確かに平和が大洋に立返る前に特別に大膽な指揮官の下に一、二の変裝した船が脱出を試みることはあるかも知れない、だが大まかにいつて、今日イギリスの艦船は潜水艦によつてのみ脅威を受けてゐるのみである

新しいUボートの戰ひは甚だ運命づけられてゐる、ナチスは持つてるのを誤つてる潜水艦の五十やそこらこつそり建造してるかも知れない、だがアセニア事件に示されたこの脅威が避されるのは時間の問題とされてゐる

どんな海の構成單位も潜水艦程技術的な人員を要するものはないスペインもイタリーも港の安全な援助を與へることは出來ない、南アメリカの諸共和国はその門戸をしつかと閉ざしてゐる、船に燃料彈藥を補給したり、修繕する便宜すらも與へられないからこの危い艦當も永くはない、ドイツに歸る二つの道がある、スコツトランドの北を廻るのとドーバー海峽を突き拔けるのとである

イギリスの聽音の工夫と潜水艦狩りの便宜は完備してゐるのでこの点で一九三九年の潜水艦戰爭はイギリスの公衆に何らの恐怖を與へない

潜水艦の攻勢は約八百ヤードからなされ、その後で水面に浮揚する、潜水艦の射擊の的は汽船の無電で、他の船から援助の來るのを防ぐのである

平和の二十年後Uボートは船の性質、制限からよく知れわたつた戰術を用ひるならイギリス海軍の追求戰術は壓倒的なやり方で發達してゐる

潜水艦は魚ではない、或る一定の時間の後呼吸して水面に浮かんで來なければならぬ生きものである、潜水艦の人間にとつて空氣は潜水艦のバツテリーズを再充電する時に必要なやうに必要である、バツテリーズは潜水する時潜水艦を走らせるのだ、驅逐艦に追はれたUボートは狹いサークルで下降しつづける、さうしてどうなるか?

最初潜水艦内のすべての電燈が消え、船體に浸水し始める、Uボートは深くも沈めなければ、水面にも浮べない、それから驅逐艦の爆雷が急速に注がれる

Uボートの近く何處でも落された水中爆彈の效果は少くとも乗組の士氣を沮喪させ、之に加ふるに快速艦から追はれてゐるといふ不斷の緊張、バツテリーからの鹽素瓦斯によつて次第に窒息して行く

潜水艦のスピードも一つの不利で、水面で十六ノット以上を出せないし、潜水して九ノツトの速度である、しかしそれは貴重な電氣を使ひ盡すのを意味する

潜水艦が弱り果てて水面に浮び出る時降伏の外にない、それ故にイギリスは確信を以て海上で交戰狀態に入つた、何故といつてその確信は事實に裏づけられてゐる

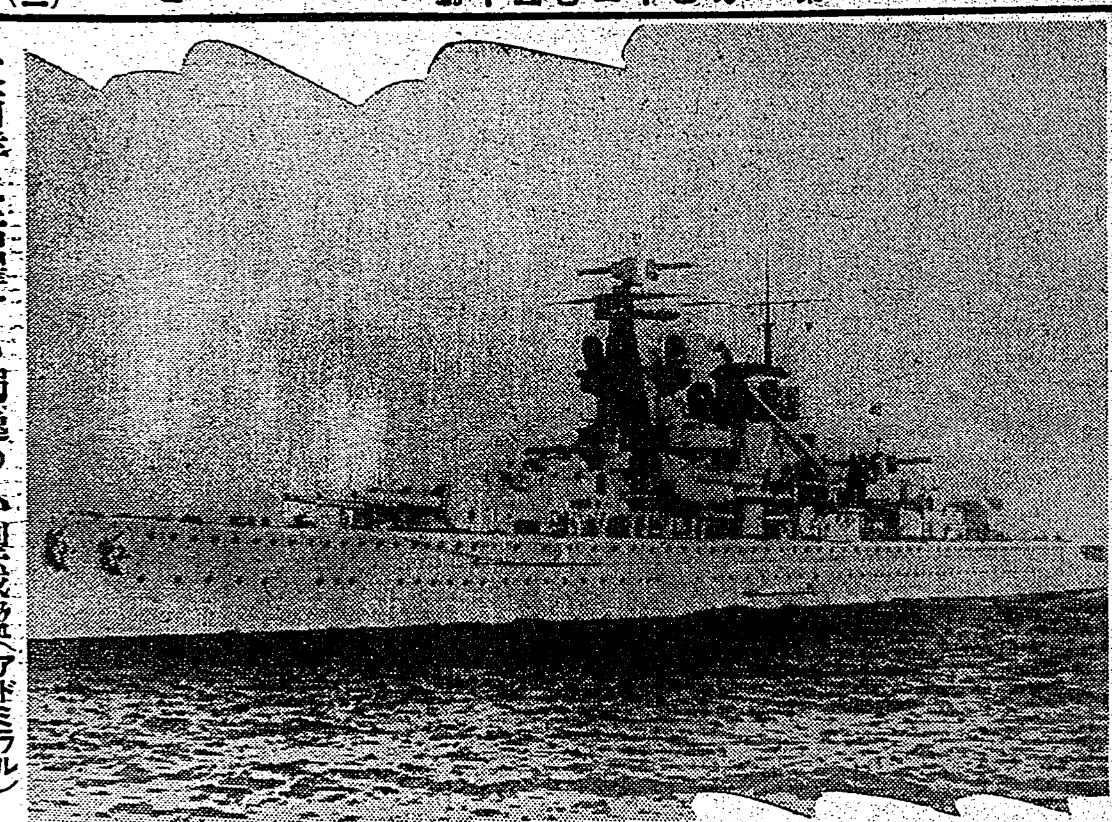

大西洋に活躍する獨逸の小型戰艦(アドミラル・シーア號)

伊太利の老將軍
轡を並べて登場
國軍首腦の入替へ

イタリーは今秋色々の話題を投じて内閣を改造したが、これが国内のファッショ陣營に大きな活を注ぎこんだには違ひない、最も人氣のある老將軍たちが轡を並べて登場した事はイタリー国軍の士氣を大いに振はせるものがある、戰時下のイタリーの推進力は老將軍の大活動によつて決められる以下、イタリー老將軍の人氣といつたものを紹介したい、

×

イタリーの兵卒は元來弱いと言ふ定説があるが、戰爭が起つた場合イタリー兵は決して弱味を見せない、彼等はいつも戰ひの中に非常な強靭性を發揮してゆく、それは彼等のリーダーたる將軍たちが兵卒以上の士氣を横溢させて常に陣頭に立つからである、老將軍が矍鑠たるすがたで三軍を指揮、號令しムッソリニ首相の閲兵を受けてゐる風景は他国にはみられないものである

×

例のエチオピヤ戰で男をあげたバドリオ元帥は當時六十六歳の老齢だつたが、自ら飛行機を操縦して戰場を飛翔し空から地上軍を激勵したのは最も話題をなげたものであつた、結局、エチオピヤ戰で大勝を博したのは、此の老元帥が思ひきつた機械化大部隊を戰場に送り冒險的作戰を用ひたからであつた

×

こんど參謀總長になつたグラチヤーニ元帥は其の作戰がバドリオ元帥よりも消極的で、エチオピヤ征戰初期の總司令官だつたが、其の征戰が長びいたのはグラチヤーニ作戰の消極性によつてゐる、そこでバドリオ元帥が代つて總司令官となつた、バドリオに代るグラチヤーニの新參謀總長はイタリーの今次の中立性を物語る一つの證拠であらう、國民は中立を欲してゐる、そこでグラチヤーニ元帥が、一番の人氣男として脚光を浴びたといつてよい

×

今度伊領アフリカ相の重要地位を占めたアッチリヨ・テルッチ氏は同じエチオピヤ遠征當時ファッシスト義勇軍の參謀長であつたが此時ファッシスト六箇師が動員されて直ちに戰線へ送られた、ところがテルッチ將軍は「自分だけ涼しい顔で國内に留まつてはをれない」と言つて參謀長の要職を返上して一戰鬪員として戰線へ馳せつけた大久保彦左衞門の様な老將軍である

×

新ファッシスト義勇軍司令となつたアキレ・スタラーチェ、ファッシスト黨書記長はこれまたエチオピア戰當時黨書記長の職を投げすてて一自動車隊の指揮官として出征し、老ひの身も忘れて常に決死的行動を起した、ゴンダールの要地を占領した武勳は他の將軍達をアッと驚かせたものであつた

×

今を時めくチアノ外相はムッソリニ首相の女婿で、イタリーの二大柱石の一つだが、外相前は、新聞宣傳省次官だつた、エチオピア戰では彼も志願兵となり出征したし、ローマ總督ボッタイも其の一人また海軍少將ギウリアノ・ビーニは敵愾心から英国勳章を返還し例のバルボ元帥は三十五歳で元帥になつたが、何時も国軍の士氣を鼓舞してゐる、老將軍のスローガンは何時も同じだ、それは「羊となつて百年生きるよりは獅子となつて一日生きよ」と言ふのである

氣乘薄な
支那の長期抗戰
香港特派員　三島文平

七・七、八・一三、九・一八等等、記念日が近付くと香港の重慶派宣傳機關は俄然喧しを生ずること、雨を見た蛙の如くである。所謂最後の勝利近きにあり、支那の軍械は何う、國際關係は支那に有利、日本の經濟は日日押しに追ひ立てられてゐる。之れは記念日當て込みの獻金ねだりの常套手段である

香港は失意政治家、落魄軍閥遊蕩文化人、多數金滿家から下は窮乏將のついた難民に至るまで、各層に亙つて支那人が流入してゐること既報の如くであつた、支那の縮圖の集散地である　旅館、映畫館、ダンスホール、料理屋、茶樓、酒店、その他消費といふ字のお伴をする箇所は避難民景氣である。最近法幣や廣東省紙の暴落で大分しよげてゐるが、大して引縮めてゐるとも見えない。生活の苦しくなつた者は夙早く占領地へ歸つて了ふから、殘つてゐるのは、こぼしながらも何とかやつて行ける連中である。我意私慾を充たす消費面は斯の如く相變らずであるが、事一旦獻金となると二つの珍現象を生ずる

その一は、香港の有產階級は、獻金嫌ひである。數字を上げれば本年四月に終る半ケ年間の直接獻金の獻金高は、比島の六元二十三仙の別格を除きバラ州の九十二仙を筆頭に、英領馬來八十五仙、ビルマ八十三仙、蘭印の五十三仙について香港は四十二仙、シャム十七仙が殿りである

此の傳統は相變らず守られてゐて、七・七には、救國公債の割當一千万元の未滿額約二百万元を全部捌かす豫定のところ、六日一十日の獻金週間の中心日に八万元を集め得たに過ぎなかつた。中央も同じ御馳走では飽かれると見てか十月一日からは救國公債は打切りで國防公債と金公債の募集を開始した。債券ははや屆いて賣れるのを待つてゐる由であるが、成績は思ひ半ばに過ぎるものである

珍現象の二は、香港にゐる商賈人連は香港弗で儲けてゐ乍ら獻金は法幣ですることである。獻金した場合多額に上れば必ず廣告をして誇示すると同時に、もう發送したといふことを通知する。獻金額は一千、二千、中には一万と大きく出てゐるが、その實法幣であるから、香港弗で換算するなら僅々三百弗、七百弗、三千三百弗といつたところである。此の現象は香港に限らず南洋各地に於てさうで、本國の爲替が惡く、生活國の貨幣價値の大きな時にお義理を有利に濟ませやうといふ心理である

獻金は神聖なる教育の中まで浸み込んでゐる。香港には失業教師の流入多く、學校も續々出來てゐるが、生徒は却々集らぬので「發生募集」といふやり方で集め、入學した後で何々獻金で實際に藥料に當る丈け絞られる。授業はよい加減なもので、期間が來れば修了證書が發給される丈けである

斯る觀聞はさて措き、去る雙十節の國慶日(一名狂歡節)の前には、長州戰線の勝利が大いに利用された。雙十節に汪の新政權が出來ると一部には期待してゐるので之れを粉碎する爲めにも大々的に報ぜられた。日本軍は長州に達し得ぬのみならず、續々退却し、支那軍は汨水を渡つて猛進驟中といふのである。支那機の漢口空襲も大喝物入りで日本機の飛行場に待機せる百五十機の内八十機を爆碎し格納庫をも爆破したといふ

しかし汪派や日本側新聞紙の眞相報道によつて、有識者は既に信用しなくなり、只麻雀の合の手の話の種になる程度であつた。彼等の氣分の動きは次の事實によつて端的に判明する

雙十節當日は、中央宣傳部を代表して活躍してゐる前廣東省主席吳鐵城は黨や三民主義青年團を中心に、キングシアターで記念祭を行ふこととし、之に對し織商維旭はクインシアターで實業家中心の記念祭を行ふ豫定であつた。ところが前者は、英國政廳の政治臭味ありとして嫌つたのと、一般支那人が乘り氣でなかつたので遂に流產となり、羅の主唱の分のみ開催された。席上羅は演説に於て「光榮ある和平」を高唱し、別に日本攻擊も蔣の賞揚もしなかつたこれは大いに注目すべきことで、從來の抗戰一本が、光榮といふ條件附となつてゐる。一氣に和平に持つて行くことは從來の情勢上不可能であるので、とにかく一應和平の斜面に民衆を引摺り込んで氣の持ち方を變轉せしめ、ついで光榮ある和平の條件の檢討によつて日本の提案と對比して、和平の日を覓さんとする心理の動きを示してゐる。香港の言論は直ちに南洋を支配し、南洋の輿論は香港より支那に傳はる。記者は取り敢ず此の動きを讀者に傳へ、後日の答とし度い

小學校卒業者が
中女學校卒業者
成功の登龍門

自宅セミナール制(研究指導)學校式確實教授
我國最大ノ綜合(各科ヲ合セタ)最完備大組織
高等官・判任官・辯護士・辨理士・計理士・鐵道員・警察官
滿洲國司法官・書記官・執行官・律師・警尉補・警長養成
中學校・商業學校・工業學校卒業資格ヘノ完全指導
本學ヘ我國最大ノ綜合最完備大組織ノ下ニ日本無比ノ長距離最新式優秀教授法(自宅ニ居テ學校ニ學ブト同ジ)ヲ以テ地方自宅勉學容易完全ニ各科諸學科ヲ修得セシメ必ズ成功セシム

十科編成綜合最完備大組織
日本無比最新教授(テレパカルト)
帝國法政大學院
昭和十四年秋季
學生(募集)
(長距離)

テレパカルト
テレパカルト(Telepakult)とは、

自宅ニ居テ學校ニ學ブト同ジ教授

我國唯一の十科編成大組織の最新教授
自宅に居ながら長距離最新式優秀教授
專門諸學科と共に中學全科の(實施中)教授
時代に即應して工業技術者への速急指導

中學科 テレパ教授
商業科 テレパ教授
工業科 機械科 テレパ教授
旋盤工・仕上工・製圖工養成科 テレパ教授
判任文官養成科 テレパ教授
鐵道員養成科 テレパ教授
警察官養成科 テレパ教授
大學部 高文資格科 テレパ教授
大學部 法律學專修科 テレパ教授
大學部 法律學・普通學兼修科 テレパ教授

世界ニ先驅スル驚異的新教授
(Telepakult)
テレパカルト
新界ニ誇ル帝國法政大學院
完全無比徹底教授開始

◎右各科中
一科を選定して
即刻入學せよ

規則入學案内書 至急―「志望科記入」ハガキにて請求次第無代進呈する
東京市下谷區上野櫻木町三九ノ一
帝國法政大學院

コドモのかぜ熱に
オイン
これなら安心だ
家庭にゼヒ!
副作用なく、少量で
スラく早く熱が下る
手當り次第に解熱藥を服ますのは危險です。子供には必ず子供の體質に適應した、專門藥が必要です
「オイン」は小兒のため特製した專門藥で、服み易く安全で早く良効を奏する、日本の家庭藥です
主効
子供のかぜ、ねつ
はやりかぜ、肺炎
百日咳、はしか
定價 二十五錢ヨリ 一圓二十錢マデ
各地藥店にあり
大阪・東京 發賣元 丹平商會
O—13

頭が惡い
安眠 便通
健腦丸
頭重・逆上
憂鬱の一掃
一劑で安眠と便通を快くし、體内の疲勞素を排除して血行を良くし神經を鎭め、原因的に頭腦を明快ならしむ
單純な頭痛押えと異り、獨自の綜合作用に依る理想的の頭腦劑で、事務家學生の頭腦勞疲復に常用を推む
主効
頭痛、逆上、眩暈、耳鳴
不眠、便秘、健忘、憂鬱
中風、卒中の豫防に好適
全國藥店にあり　大阪東京　丹平商會
K—16

育兒糖
ロロン

牛乳だけを用ひますと……
赤ちやんの体重が十分増さず、發育もおくれます。——それは、牛乳には母乳にくらべて大切な榮養分が不足し、且つ牛乳の蛋白質は胃の酸のために大きな凝塊となるので消化吸收もわるいからです。それ故
牛乳には必ず
添加料を……
加へてその缺点を補はねばなりません。
ロロンは、從來の添加料の缺点に鑑み、二種の含水炭素に、ビタミンB、アミノ酸、燐酸カルシウム等を配した最新の添加料です。牛乳にロロンを加へますと、不足榮養分を補ふばかりでなく、牛乳の消化吸收をもよくしますから、赤ちやんは丈夫に發育します。

一圓五〇錢
二圓七〇錢
各地藥店、百貨店藥品部にあり。
發賣元 株式會社 武田長兵衞商店
大阪市道修町

赤ちやんの標準体重

月齢	男	女
1ケ月	一貫〇六四匁	一貫〇一一匁
2ケ月	一貫三八六匁	一貫三〇九匁
3ケ月	一貫五八八匁	一貫四九二匁
4ケ月	一貫七七二匁	一貫六三六匁
5ケ月	一貫九三四匁	一貫七八二匁
6ケ月	二貫〇四〇匁	一貫八七三匁
7ケ月	二貫一一二匁	一貫九五五匁
8ケ月	二貫一八七匁	二貫〇四六匁
9ケ月	二貫二四五匁	二貫一二〇匁
10ケ月	二貫三一四匁	二貫一八四匁
11ケ月	二貫三七三匁	二貫二五三匁
12ケ月	二貫四三九匁	二貫三一二匁

武田發賣品
59(D)768

激流 (16)

（禁上演映）

久生十蘭作
伊勢良夫畫

冬薔薇と鷺（四）

堅子と数枝は、自分だけの思ひに沈み込んで、ものも言はずに自動車の中に坐つてゐた。

数枝のはうは、今朝からの心の騒擾をくどくどと反芻してゐたし堅子のはうは これから逢ふ親子との太刀打ちのことを考へて、ぼんやりと心を澄ませてゐた。

親子は、数枝とちがつて、狭い解釈なりに、キッパリとした世渡りの方法も心得てゐ、陰険な性格を爽かさに見せかけるほどの知性も持つてゐる。

この点は、だいたい堅子の性格と似てゐるので、それゆゑに 時には忌々しさを感じさせられることもあるが、二人の気持には一種の疎通があつて、心をゆるしてものを言へるやうなところがあつた

これも執拗な性質によることであらうか、隣国に対しては、抜け目のないほど用心深く、むしろ偏重すぎるといつてもいいほどだつたが、その代り、絶對に人眼にふれぬところでは、随分思ひ切つた放埒をする。

素行の点で、まだ人の口端にのぼされたことがないので、鮮麗家などといふきうい社會には珍らしい純潔だといふことにされてゐるのはいかにも笑止のいたりだつた。

心を包み、どんな秘密の端も他人には覗かせまいとする油断のない身構へは、堅子にしても同じだが、こちらの方はもう少し目の粗い皮膚を持つてゐて、からまで隠し了はせなかつた。先夫の久武との離婚裁判の時、安心して親子に肩代りさせたのはその緻密な用心性を信用したからだつた。

親子の意見では、一時自分が肩代りするはうが手取早く話がつくといつて うまい工合に籠絡して久武を自分のはうへひきつけてしまつた。

うんざりする離婚裁判に長びかつたのは、ひとへに親子の力によることなので、堅子は、今でもそれを感謝してゐる。今度 久武が親子に要求した五千円の手切金を出してやる気になつたのもそのためだつた。

自動車は、鳥居坂に差しかかつた。

柊を植た土手の向ふに、安手なコルビュジエ風な建物が立つてゐる。これが、岸本清次郎が昨日まで生きて住んでゐたアパートだつた。

どんなやうすをするかと思つて見つてゐると、数枝は、わからぬほどに睫頭を顫はせながら、道路に面した三階の窓のはうへチラと視線を送つた。

あの窓がさうだつたのかと、堅子が顔を低くして見上げてみると窓に取付けた花壇に、す枯たやうな冬薔薇の鉢植がひとつ置かれてゐて、煤く燻つた鈍色のカアテンの裾が、ヒラヒラとその上に翻れかかつてゐた。

外套階段へ生縁を脱いで、二階の食堂へ上つて行くと、いつもの窓際の席で、親子が待つてゐた。

萌葱色に紅色のシーツをしつとりと身に纏ひつけ、細い切長の眼の隅から二人の顔を振り仰ぎながら

「お揃ひでようこそ。数枝さん、ご機嫌よろしく、半月ぼかりお目にかからなかつたわね」

改まつた口調で、素気のないお愛想を言つた。

数枝を連れて来たので、親子が機嫌を悪くしてゐることがわかつたが、堅子は、放つて置いてやれと思つて、知らん顔をして自分だけ椅子に掛けた。

数枝は、馬鹿作に椅子を引き寄せると、食卓の真中にある飛燕草の花立をグイとわきへ押しやつた。

「親子や、あたしも居てもいいだらう。談らか出すからさ」

このまま坐り込んでしまひさうなので、親子は、はつきりと嫌な顔を見せて、

「今日は困るのよ、商談があるんだから」

「だからさ、商談ならあたしも一口乗せろよ。どつちみち、損にはならないぜ」

なんと言つても親子が相手にしないので、数枝は、あきらめて帰つて行つた。

ソ聯の新トラクター
一臺で廿二種の操作

英佛両国を相手に長期戦の腹を固めたドイツの食糧はソ聯で引受けるといはれてゐるが、如何に欧洲の穀倉ウクライナを有するからといつて、昔では国内の食糧配給にも苦んだほどのソ聯が、今日これだけの余裕を示し得るに至つた陰には、それ相當の"何物か"があるにちがひない。この"何物か"こそ不断の科学的精進に他ならぬといつても過言ではない。

その一例としてモスクワ植物園農科学研究所の一員ヴァガン・ムクルチャンの発明にかかる新形式のトラクターを挙げることができる。

このトラクターは電動式のもので、温室に用ゐられ、全く機械的作業によつて一切の栽培を行ひ、しかも收穫量において多大の増加を期待される優秀な性能を具備してゐながら、一面においては、極る簡単な構造を持つところから、一通り機械に関する知識を有するものならば僅かの練習で運轉に熟達し得る点において理想的のトラクターといひ得るのである。

現在モスクワにある同研究所附属模範温室の大温室で公開作業を行つてゐるが、予期に違はぬ好成績を収めてゐる。最も注目すべき点は二十二通りに及ぶ操作をこのトラクター一台でことごとく発行し得る構造であるが、外見は旧式の自動車の如く、運轉台に車蓋が出張つてゐる。温室のズラリと並んだフレームの列を次から次へ移動して行くのに、トラクターが進行するにつれて硝子のフレームが開き、先へ進め閉ちるやうになつてゐる。運轉手は運轉台にあつて数種のレバーを操縦すればよく、他に絶對に人手を用ひないで、耕作、播種作業の無数の過程が滑りなく発揮されて行くのはめざましいものである。

温室へ土壌を運搬する作業から始まつて、これを攪耕し、平地にし、畝を作り、種子を蒔き、灌水を施し、雑草を取り、肥料を與へ除蟲剤を撒布し、花粉の授受まで行ふ。

機械のデザインは前記の如く頑丈る機構で、金属性の枠にレバーが装置してあり、これによつて硝子のフレームを開閉する。これは同時に温室の通風をよくする役目も果すわけである。上部には特殊な水槽が据付けてあり、水、無機肥料、撒布液等を入れるやうになつてゐる。

春秋の候となつて灌水の必要がなくなると、水槽を取去つてコンヴェイヤー・ベルトをつける。肥料、土壤乃至は積雪の運搬がこれによつて容易に行はれる。

コンバインに取付ける特殊装置のうち主なるものを数へると、土壤用レバー、畝作り及び播種用機械、耕作機、土で覆ひをするための機械、收穫用のステップ及びナフタリン瓦斯發生装置である。ナフタリン瓦斯が害蟲驅除及び殺菌用のものであることはいふまでもない。

トラクターを動かす電動機は三キロワットのものでこれによつて機械的耕作を行ふ時は大體四〇—八〇パーセントの増收は確實であるといはれてゐる。作業時間を一日八時間として耕作面積二・六ヘクタール（六・五エーカー）播種能力は毎分三六平方メートルである。

このトラクターの生産は本年度に入つてから開始されたばかりであるが、発明者ヴァガン・ムクルチアンは数年前アルメニアの温室農場で働いてゐる時に、この種機械のアイデアを得、爾来苦心研究の結果、三ケ年の月日を費して漸く理想的な設計を得たものである。

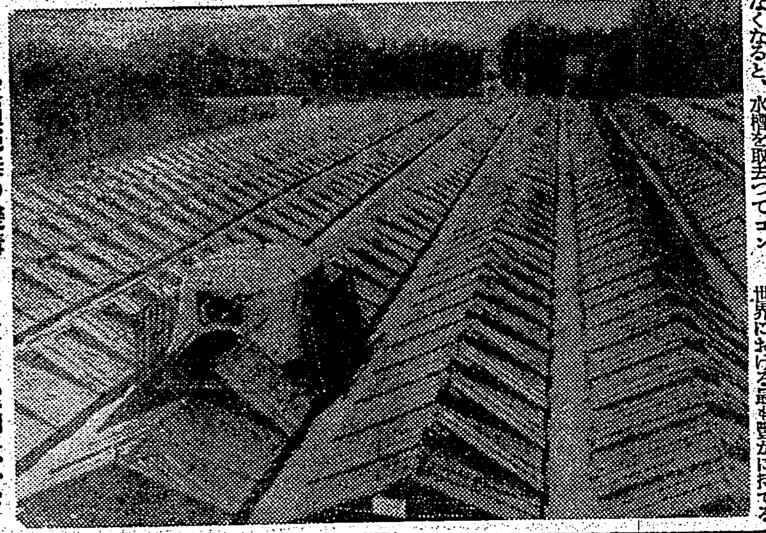

—破損絶無の機構 ムクルチャンの発明にかかるソ聯の新トラクターが温室で正規の作業を行つてゐるところ、硝子フレームはトラクターの進行につれて機械的に開閉し、破損する恐れは全くない。ソ聯農業技術の發展段階を示してゐる。

一科學情報一

一般に、大きい乳牛ほど乳脂が多い、乳量は兎もかくとしてバターを豐富に採るためには、大柄な乳牛を飼ふ必要がある

× ×

ベルギイには非常に深い炭坑があつて、坑夫のあるものは地下四、〇〇〇フイートの深所で働いてゐる

× ×

佛人ルイ・ブライユは三歳の時不慮の災から盲目となり今から百餘年前点字法を發明、ブライユ式書法として有名であるが、現在ではその方式に從つて速記をなしタイプを打つ盲人さへ現れるやうになつた

× ×

現在英國の保護領となつてゐる聖地パレスチナは面積八千八百平方マイル（二六・三〇〇平方粁）その半ばは農作物を全く產しないとされてゐる

× ×

四輪車の起源は遠く西紀前六世紀にあり、イタリーの地に住むエトルリヤ民族が之を用ひてゐた

× ×

蜥蜴が棘ると褐色を帯びるのは、死滅した細胞の中にあるタンニンに空氣と濕氣が作用するからである

× ×

パナマ運河が一九一四年に開通して以來すでに二十五年、幾月を経ることにその重要性は益々加はつて、昨年（但し営業年度）には過去十ケ年間を通じて最高の輸運量合計を擧げるに至つた

× ×

恐らく世界で最も古い小麥はメソポタミヤのジエムデット・ナースルから發掘された黒焦げの小麥であらうといはれてゐる。推定では約五千五百年以前のものと思はれ現存する小麥中の最古參である

× ×

一箇の重さ七・八ポンド、しかも品質は飛び切り高級といふペルシヤメロンの新種が最近加州の農園で栽培され好成績をあげてゐると

米國通信
萬一に備へて 軍需品の大量貯藏

紐育にて 森田三四郎

世界における最も豊かに持てる國"アメリカ"も歐洲の暗雲を睨めては對岸の火災視してゐることもできず、いよいよ軍事用物資の大量的貯藏に取りかかつた。國防上絶對必要とされるこれらの物資はアメリカ參戰のその日から統制分配の新段階に入るわけで"自由の國"アメリカの"統制"經濟は今や現實の問題として登場してゐるのである。貯藏さるべき品目は次の通り

アルミニユーム、アンチモニー、ココナツト・シエル・チャー、マンガン鉄、マニラ麻、雲母、ニッケル、光学ガラス、水晶、水銀、キニーネ、ゴム、生糸、錫、タングステン、羊毛

そのための歳費として議會の協賛を經た一億ドルのうち、さしあたり一千万ドルの支出が行はれるが、必要なだけの物資をことごとくストックするとすれば恐らく百億ドル以上の支出を要するものと見られてゐる。

ゴムはイギリスから棉花と交換で入荷してゐる、持てる国といへども現金支拂はできるだけ避けたい希望なのである。

錫および工具鋼用の金属—クローム、マンガン、タングステン等はまつ先に輸入せねばならない

アメリカが獨占的に有する金属—アルミニユームとニッケルも非常に必要であるが、特にアルミニユームは北部国境を越えてカナダに多量のストックが商品として滞荷してゐるから何らかの手段を講じて輸入されるだらう。

不急ではあるが準軍需品たる諸物資の貯藏も必要と看做されてゐる、すなはち

アスベスト、カドミウム、珈琲、コルク、水晶石、亞麻仁、蛍石、黒鉛、皮革、沃度、パンヤ棉、馬銭（マチン——ストリキニーネの原料）阿片、フェノール、ピクリン酸、プラチナ、トルオール、ヴァナヂウム、科学ガラス、染料等がそれで、その他代用品たるナイロン、ヴイニオンおよび牛乳のカゼインから採れる人造羊毛等も貯藏計畫遂行上大きな役割を果すものと思はれる

俄かに殖えた マンガン中毒
バーデル博士の新研究

欧洲大戦下のドイツに軍事工業の發達として新る興味深い研究が完成された、——工業病理の専門家エルンストW・バーデル博士はマンガン粉末に就て論文を發表した—マンガンは鋼鉄を硬くする為め或は陶器や硝子の製造、リノリウム、塗料、エナメルの製造、石鹸の色流し、乾電池の製造等に廣く用ゐられてゐる

× ×

マンガンによつて惹起される健康障碍は既に一九〇一年以来醫界の研究されて居るが—二酸化マンガンを処理して居る労働者の大部分は、二年以内に病氣になる、併し中には之より早く、最初の四、五ケ月の間に、或は二〇年後に始めてマンガン中毒になつたといふ例外もある

初期症状は胃の鈍感、運動不確實及び四肢疲勞である、症状が完備するときは、假面様表情、強迫哭笑、強迫號泣、病者特有の歩行、腰強剛、平衡障碍等であり、患者は示指で押すだけでも容易に倒れる

本中毒の病的変化は基底神経節就中線状體と淡蒼球であると考へられて居る、バーデル博士は本中毒で屡々見る眼球突出症も交感神経症の損傷によるものと考へた、或例では最初に發作があつた、診断法が進んだら現在よりももつと多くの事が發見されるであらう

× ×

マンガン中毒の多くの例は原因不明のパルキンソニスムスと解釈されて居る、二酸化マンガン粉末の吸入は痙攣を誘起することもあることは多くの事例が示して居る

ラヂオ

朝

【七・一〇】朝の挨拶、ラヂオ體操

【七・二〇】朝の修養（臺北）海軍を語る（二）海軍兵學校教官海軍中佐関木頼式

【七・五〇】朝の音楽（レコード）管絃楽―秋の憂（ジョイス作曲）維納ボニーム管絃楽團、室内楽西國の娘（マスリプリオ作曲）ロス・ナチヴオヌ二重奏團

【八・〇〇】ニュース

【八・二〇】初等ドイツ語講座（第三十講）（臺北）西田正一

【九・四五】家庭法律講座（親）（第二講）（臺北）離を説くるに當りて（下）高等法院覆審部判官―草薙晉

【一〇・一五】家庭料理献立（臺北第一高等女學校金村カネ）実地解説―金村カネ（臺南のみ）臺南長榮高等女學校家事科築

【一一・〇〇】肉豚取引相場（臺北）日用品小賣値段、職業紹介事項（各局）

【一一・二〇】臨時官廳ニュース

晝

【一一・五九】正午の時報（東京）公示並告知事項 局報、午後の放送番組發表（各局）

【〇・一〇】慰問娯楽時間（レコード）歌謡曲―勇ましく戰場（吉田孫務作詞、鈴木哲夫作曲）楠田六郎、守備兵日記（吉慎敬美作詞、山下五郎作曲）美ち奴、手向の戰捷譜（栗山品雄作詞、飯田三郎作曲）井田照夫、つばさの兄弟（永川一郎作詞、長谷川堅二作曲）立花ひろし、リラの花影（藤田久作詞、和田健作曲）伏見信子、希望の街（武田すむ作詞、下村信夫作曲）秩父晴夫、別れの夜航（野村俊夫作詞、和田健作曲）渡邊光子、串本ルムバ（沼津太郎作詞）コンナ・シスターズ

【〇・四〇】ニュース

【一・〇〇】國語普及講座（中等科第十八講）（臺中）臺中市幸公學校井口榮人

【一・四〇】ラヂオ體操

【二・〇〇】ニュース

【三・二〇】經濟ニュース

【四・〇〇】家庭の時間（臺北）地方政務上の諸問題（三）小松節一

【五・二〇】ニュース

【五・五五】コドモのニュース（臺北）第二小學校（四年）星野千鶴子

【六・〇〇】子供の時間（東京）樂しい音楽―三重奏（イ）軍隊行進曲（シューベルト作曲）（ロ）ユーモレスク（ドヴォルザーク作曲）（ハ）メヌエット（ベートーヴェン作曲）合唱と管絃楽―南方の星（マール作曲）合唱―アンサンブル・シエーン、伴奏―東京放送管絃樂團、編曲・指揮―前田璣

【六・二五】子供の新聞（東京）

【六・三五】講演（臺北）食糧問題と小麥の増産…農學博士柿崎洋一

【六・四五】夕方の音楽（レコード）チエロ獨奏―組曲第六番二長調（バッハ作曲）サラバンド・ガヴオット…パブロ・カザルス

【六・五五】カレント・トピックス（東京）

夜

【七・〇〇】（臺北）うたのおけいこ―空の行進曲（一）（松村又一作詞、貝樂正治郎作曲）勝山文吾

【七・二〇】ニュース

【七・三〇】國民歌謡（東京）出征兵士を送る歌（陸軍省撰定）指導―内田榮一、合唱―東京唱歌團、伴奏―東京放送管絃樂團

【七・四〇】講演（東京）

【八・〇〇】尺八（東京）吉野新盛

【八・一〇】ラヂオ民謡（東京）太陽は燦たり（大島万世作）加藤精一、他

【八・四〇】時局講演（東京）太平洋の現在と將来を語る座談會―司會―有吉忠一、井野碩哉、黒川新次郎、海軍少將武富邦茂、見府時輔、海軍少將松永壽雄

【九・四〇】時報（東京）

【九・四一】マンドリン四重奏（臺北）一、第二國民的協奏曲（アリエンツォ作曲）二、ガヴオット小曲に添りて（サルトリ作曲）三、黄昏の圓舞曲（パルベーラ作曲）臺北ステルラ・ドーロ四重奏團

【一〇・〇〇】經濟ニュース

【一〇・一〇】放送局編輯ニュース、新聞社提供ニュース、公示並告知事項、局報、明日のプログラム發表

【一一・〇五】英語ニュース

【一一・二〇】北京語ニュース

【一一・三五】廣東語ニュース

【一一・五〇】馬來語ニュース

【〇・〇五】閩南語ニュース

なぜ米食國民に……胃腸病が多い？

…米飯のやうな含水炭素質の食物とビタミンB複合體とは常に一定の比率で攝取しなければならない…といふ原則を無視するからです。

即ち日常、米飯だけは多量に攝るもその量に比例してのB補給が實際に行はれないためビタミンB不足に陷り……胃と腸の筋肉組織を弛めます。食慾、消化、便通に異常を起し、胃擴張、胃下垂、便秘などの慢性症状に移行することゝなるのです。

ビタミンB複合體を他から補給するにはいろいろの方法もありませうが、現在のところ一ばん効果的な方法として賞用されるものが玄麥を原料とする酵母劑エビオス錠です。

あらゆる天然物中で、ビタミンB複合體の含量では第一位をゆく純國産品で毎食後數錠づゝの連用によりビタミンB補給の目的を一ばん簡單に果すことが出來るからです。

國民の健康がまづ要望される今…胃腸の弱い人、脚氣様の症状を起して仕事に頑張りのきかない人、或は食物に好き嫌ひが激しく發育の鈍いお子だちは…より一層健康であるやうこの錠劑を連用されるべきではないでせうか……。

なぜ麥酒酵母が良い

麥酒釀造には豊富な胚芽を有しない大麥を使用しますがその胚芽と穀皮中に豊富に含まれるビタミンBは醸造工程中に溶け出して酵母に悉く吸着する作用があります。これを集め出した麥酒酵母が自然的完全なビタミンB複合體と言はれる所以です。

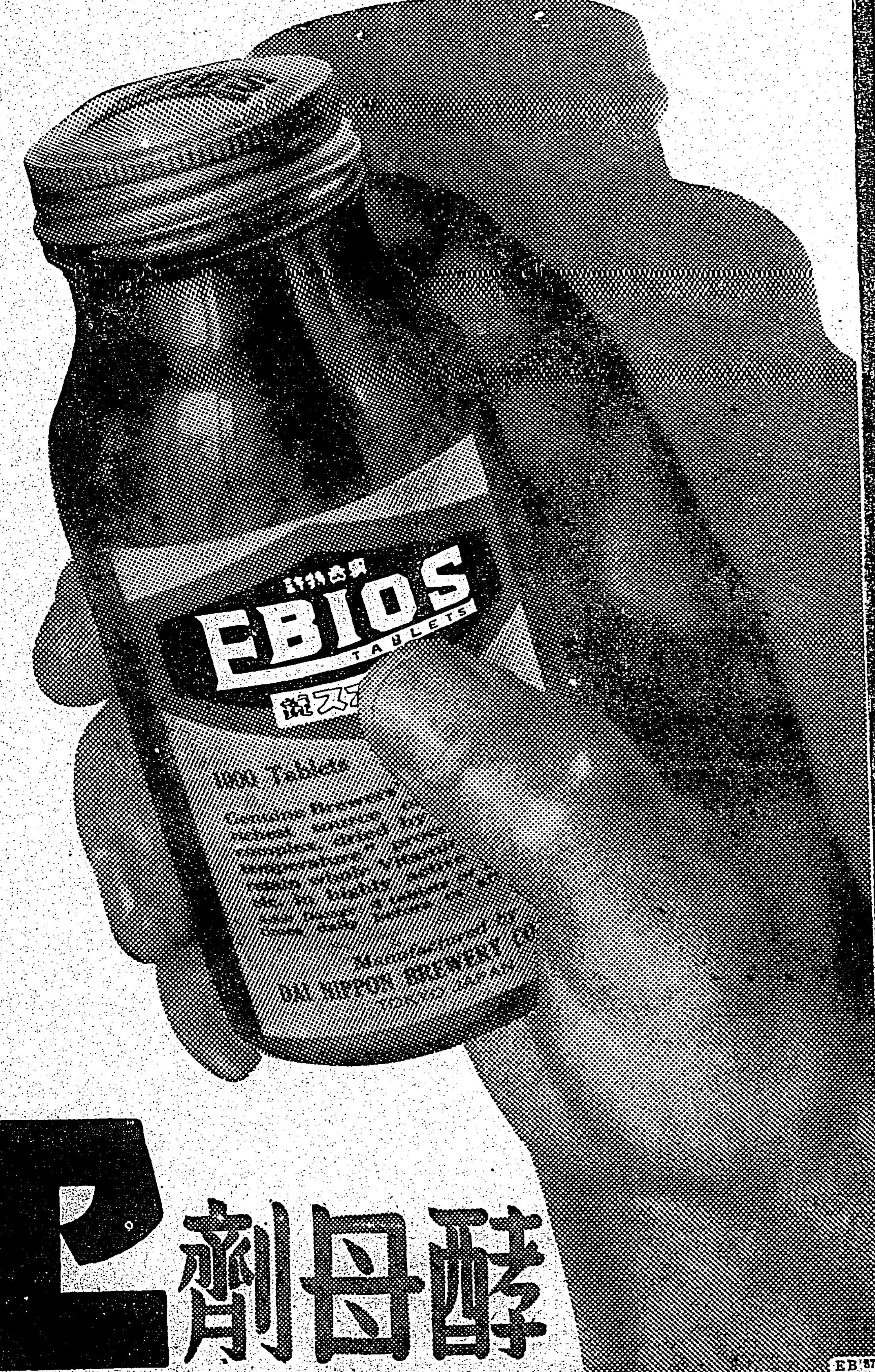

三〇〇錠…一圓六十錢
一〇〇〇錠…四圓八十錢
粉末もあり

酵母劑 エビオス錠

エビス・アサヒ・サツポロ・ユニオン麥酒釀造元 大日本麥酒株式會社
東京市日本橋區本町二丁目 株式會社田邊元三郎商店
大阪市東區道修町三丁目 株式會社田邊五兵衞商店

EB 871

立候補者全員で立會演說會を開く
臺中市も愈よ激戰か

【台中電話】選擧告示以來稍低調の觀あつた台中市議の立候補屆け出は十四日午後より十五日午後三時までに水田宗二(菓子商)永松菊次(雜貨商)頼春磁(用達商)の三氏が相踵いで屆け出これに依り定員より二名の超過となつたが本島人側は有權者數內地人との對比八對六で取らぬ狸の皮算用的作戰を進めて居るも尙加賀弁護士始め本島人側二名の出馬が取沙汰されて居り混沌たる狀態で結局激戰を免れぬだらう、前記十六名の立候補者は夫々政見發表演說會を隨所に開いて居るが、來る十九日午後七時立候補者全員が新富小學校に於て立會演說を行ふ筈で台中市議戰は漸く酣となつた

定員にアト一名

【台南電話】台南署にその後立候補の屆け出をなした人は弁護士安里積千代(前、推薦)自轉車卸商林年習(新、推薦)の兩氏で計十五名で定員後一名となつた、內台人別立候補者は內地人七名、本島人八名である

嘉義郡は低調
未だ三名が無立候補

【嘉義電話】嘉義郡下街庄協議會員選擧は十五日正午迄に更に左の通り十二名の屆け出があつた△鹿草庄二名(推)△水上庄一名(自立)△民雄庄四名(推三、自立一)△大林庄二名(推一、自立一)△中埔庄一名(推)之で計十八名となるが定員超過は僅かこの調子で行けば締切までに定員に達するは覺束ないと郡當局でも憂慮の色を見せ對策攻究中であつた、因に郡下十庄の中竹崎小梅大埔の三庄は告示後四日を過ぎた今日迄未だ一名の立候補者もないといふ極めて陰氣な徹底した落着き振りである

棄權防止の門標
有權者の戶毎に揭ぐ

【台中電話】台中市役所にては愈々選擧の協力を得凡ゆる方面から棄權防止と立候補者の協定事項たる戶別訪問及び運動に就ての制限事項を嚴守せしめる爲工作を為しつつあるが十四日は有權者宅部に戶別訪問お斷り、棄權防止の門標並に申合せ協定事項、警務部からの選擧心得を配布、門標は玄關に張り出させる事とした

屏東 【屏東電話】屏東の立候補者は依然出足鈍く四日目の十五日も張朝任、蘇錦邦、顏金鯛の三氏が屆け出をなしたのみで未だ定員に滿たざる閑散振りである

期成同盟會結成

【東港電話】高雄州東港街では第二回街協議會員總選擧に際し有終の美を發揮せしむべく樋山街長、川畑助役、何會計役、小林庶務主任等は街內各區の有權者を區別に十二日より十六日迄二班に分け毎夜東港公會堂と臨港組合にて理想選擧期成同盟會結成式を擧行し式後引續き座談會を開催し各位の腹藏なき意見の交換をなし理想選擧を顯現すべく大いに強調してゐる

看板も運動員も不要
一人で奮戰
東石の選擧風景

【朴子電話】東石郡各街庄協議會員の立候補屆け出は日を逐つて白熱化し十四日は總數三十五名を突破した
△朴子街 蔡徳釆、石川誠一(推)
△鹿草庄 楊崎(推)、陳振、陳明頌(推)
△東石、洪明秀、古川克治(推)、吳福氣(推)、郭明銓(推)、蔡碧(推)
△六腳庄 蘇炎、侯文韜、△義竹庄、郭丙辛(推)△布袋庄、蔡永宜(推)蔡開(推)、等にして就中東石庄は定員八名に達し早くも激烈な前奏曲を奏でられ次に朴子街の七名で十五日には定員八名を超過すること必定、尙立候補中蘇炎君は看板は勿論、運動員も使はず全く孤軍奮鬪の形で注目を惹いてゐる

各地立候補者

彰化 彰化郡街庄協議會員選擧に於ける十二日夕刻から十四日午後四時に至る立候補屆け出は左の通り十一名あつた
△和美庄 陳陸同、王育、洪金發
△芬園庄 黃渠彬、張金世、蔡士發
△福興庄 謝銀來、李鞱、粘万和
△秀水庄 黃希桐、顏陸昌

北港 【北港電話】北港郡に於ける各街庄協議會員立候補は選擧告示と同時に屆け出たもの三名、十三日に屆け出たもの三名、十四日午後四時迄で五名計十一名にして其の顏觸れは次の通りである
△北港街 顏興汶、蔡功、陳壽、陳少寬、蔡東利
△元長庄 李庚申
△四湖庄 吳万成
△口湖庄 王敢、王寅
△水林庄 陳衍

斗六 【斗六電話】選擧告示の日より十四日迄自立推薦候補として屆け出たのは斗六街七名、大埤庄二名、莿桐庄一名、古坑庄は蔡夏、陳清河兩君を入れて五名で斗南庄は未だ一名も出てゐない程落ついてゐるが郡下各街庄共未だ定員に達しない合爭狀況を示して居る

竹山 【竹山電話】台中州竹山郡街庄協議會員の立候補者は十四日午前中までに正式屆け出たものは次の通りであるが竹山庄は定員十名に對し既に七名なるも鹿谷庄は定員七名に對し目下の所僅に一名にして一般に氣乘薄の狀態であるが併し尙相當期間があるので虛々實々を競してゐるものの如く見られてゐる、尙竹山庄に於る有力なる先輩の元協議會員は先般竹山公學校の合併問題で自己の主張が容れられなかつた關係上一般庄民に對し面目がないと今回立候補を遠慮するものが數氏ある由
△竹山庄立候補(計七名)莊垣章、陳華清、劉映章、陳西池、陳世密、林維勤、干炳煌

街協議會員(內示)(5)

△大溪街 【大溪電話】大溪街協議會員の官選議員顏觸れは左の如し(△印は新顏)
前田千畏、中田正明、加藤仁作、呂鷹揚、宮木、△中林二郎、△小川守、△山本實次、△簡長、江宗賢(以上十名)
△豐原街 加治木善之助、森本武尾、吳永木、藤田利吉、張阿睦、殷島義虎、高井九中、張國桂、伊丹政二、宇井好三
▲員林街 笹川眞市、石原友賢、宮崎國之助、曾添信市、高橋春吉、葉克熙、尾上長三郎、張勇明、張炎福
▲溪湖街 楊湖濱、李功壽、山內直彥、楊炎石部、楊維東、陳萬鶴、朱石景、莊丙寅

大溪 △興合庄(一名)陳瑤通(既報二名は誤り)
【大溪電話】民選議員の立候補屆出は官選議員內示に漸く活氣を帶び政戰開始四日目の十四日に四氏出馬し更に十五日午後二時迄に四氏が名乘りを擧げ都合八氏となつたが定員までには未だ二名の不足である、立候補の顏觸れ左の通り
△徐鼎光(自立)黃南林(自立)簡大濱(推薦)平岩種作(推薦)李傳慶(推薦)簡水發(自立)林炮超(推薦)李傳興(自立)

東港 【東港電話】高雄州東港郡下各街庄に於ける第二回地方議員選擧は告示後俄然緊張の色を呈し東港街では初日一番乘りで林文欽(新)次は張朝輝で十三日は林毛、陳金發(新)李大國、蘇用水金(新)山本政吉(新)十四日は吳水金(新)定員は既に一名を超過し向三、三名は慎重に構へて出る模樣で十四日は佳冬庄林文隆、林辺庄阮朝彩、新園庄陳文道、許穎三、万丹庄王仁鏗、李三洲の諸氏で今や郡下各地共選擧氣分が橫溢し愛國熱は日を逐うて白熱化する模樣である

虎尾 【虎尾電話】台南州虎尾郡下各街庄民選協議會員立候補者次の如し
△西螺街 楊士成(自立)計一名
△虎尾街 施鈞(自立)一名
△崙背庄 李存賢(自立)吳添財(自立)許林發(自立)吳紹河(自立)許明章(自立)許伯洗(自立)計七名
△土庫庄 吳江浩(自立)曾居(自立)計二名
△海口庄(四)二名庄なし
郡下合計十二名(十四日現在)

高雄市立候補者

【高雄電話】十五日午後三時までの高雄市議立候補屆け出は邱坤土氏(材木商)一名であるが、大塚佐久榮(會社長)丁霞折平(區長)吉井長平(雜貨商)の三氏も出馬決定し近く夫々屆け出る筈である

彰化は黑一色
きのふから防空訓練

彰化市第二種防空訓練は十四日援蔣軍國飛行隊が本島を根據地を出發せりとの想定に基き午後二時警戒警報發令と共に防衛團及び壯丁團員等夫々所定の部署につき待機中、午後三時空襲警報發令され彰化市上空に現はれた、敵機は吾が地上砲火の攻擊に堪へず北方に逃走したので、同四時空襲警報解除五時再び敵機襲來し、市內各所に爆彈を投下したと假想して猛烈な防火、防毒救護訓練あつて同六時解除して燈火管制に入り、午後七時三十分三度空襲警報發令され同八時解除、全市黑一色に包まれて無氣味な一夜を明かし十五日午前六時、更に空襲警報を發令同三十分解除となつて好成績裡に一晝夜に亙る防空訓練を終了した

嘉義市方面委員例會

【嘉義電話】嘉義市方面委員例會は十四日午後七時より公會堂に於て大越市尹、川內助役關係職員各委員出席し附議事項を熱心に討議して同十時過ぎに閉會した

噂の立候補者全部
一兩日中に出揃ふ
嘉義市は激戰は免れぬ

【嘉義電話】政戰四日目の嘉義市會議員選擧は既に言論戰に火蓋を切り十五日は豫期せる如く前議員の渡辺剛氏(自立)と前回の雪辱戰に燃え立つた伊藤旭氏(自立)同じく許子(自立)の三氏が立候補して駒を中原に進め之で內地人十一名、本島人七名計十八名に上り定員超過四名となつたが此の外に出馬決定と見られる激慎三氏及び劉傳來氏も一兩日中には屆け出の手續きをとる筈で噂の立候補者二十餘名も一先づ全部出揃ふことに依つて愈よ一大舌戰の展開に移るであらう、就中內地人側の激戰は免れざるところで堅戰下の市議戰は緊張と興奮を盛つて益々白熱の度を加へて來た

嘉義市舌戰日割

【嘉義電話】嘉義市に於ける市議選擧の各候補の政見發表演說會は十五日喜多候補の第一聲をトップに左記の如く開催されることとなつた
△向井、松井、陳安泰三候補合同 十六日夜七時公會堂
△損指、田村二候補合同 十七日同時同所
△林文欽候補 十八日同時同所
△陳生港候補 十九日同時同所
△喜多候補 二十日同時同所
△笠欣候補 二十一日同時嘉義座

嘉義防空訓練
豫告なしで發令

【嘉義電話】嘉義市本年度最後の第二種綜合防空訓練は來る二十七八兩日間に於て實施することに決定したが實施事項は警報傳達、燈火管制、防火、防毒、救護等の各班に亙る綜合訓練であつて特に今回は豫告なしで發令の計畫である

彰銀支店は羅東に新設

【宜蘭電話】彰化銀行支店は宜蘭と羅東の何れに建設するかは懸案となつて居たが先般十五日同行坂本專務は兩街を訪問したが結局羅東街に建設される模樣である

竹東 【竹東電話】新竹州竹東郡下各街庄に於ける立候補者屆出は竹東街一街一庄を除く外橫山庄僅か一名、芎林北埔峨眉三庄の如きは告示後既に二日を過ぎるも未だ一名も名乘を擧げず出足甚だ鈍く選擧に對する關心を缺如してゐる觀あり尙右街庄立候補者十三日午後七時現在では左の如し
竹東街定員七名 林仍揚(自)何錫謙(推)前日四名を加へて六名
關西庄定員五名 黃煥智、黃飛龍、黃榮昌、黃增添、張采生、范煥松(各自立)六名
橫山庄定員六名 范秉增(推)一名

員林 【員林電話】台中州員林郡下に於ける街庄協議會員選擧屆は愈よ本格的に舌戰を展開、十二日火蓋が切り落されてより初日早くも屆出たもの二十名に達し其の翌日から郡庶務課室では屆書を手に持つ候補者は引きも切らず次から次へと現はれて來て、十四日夕迄には既に六十名を突破、今や郡下各地とも選擧氣分が橫溢し候補者は愛票を獲得する爲め熱狂的に奔走を續けてゐる、因みに十三、四兩日の屆出者は次の通り(○印は推薦、他は自立)
▲員林街－游仁德、江德彥、○黃金榜、江克昌▲溪湖街－楊宗陳存仁、楊錢、○佐々木利夫、陳科山▲大村庄－賴富貴、賴新得、賴定春、賴煥章▲坡心庄－蔡有土、張隆福、邱松根、○黃任平、黃子超、黃錫鑒、黃炳霖▲永靖庄－邱炳、陳宗▲社頭庄－蕭五常、○蕭火炎、○蕭世只、○蕭昌欽、陳水柿、○劉墻在、○劉世燦、陳洪熙▲田中庄－陳坤發、蕭雲章、孫方顯、手塚清明▲埔鹽庄－施通文、郭許▲二水庄は皆無

潮州 【潮州電話】高雄州潮州郡下を通じて街庄議員立候補屆は潮州街を除き流石地方だけに出足鈍く、十四日午後五時現在で郡下一街六庄の民選定員四十二名に對し內地人一名、本島人九名にて十四日午後五時に屆け出たものは左の通りであると
潮州街陳秀奈(自立)同陳心亭(推)同林金賓(自立)新埤庄張玉治(推)枋山庄陳添昌(自立)

新營 【新營電話】新營郡下一街四庄の民選議員定員四十五名十二日告示當日屆出候補者は八名、十三日七名、十四日七名、計二十二名、內番社庄定員七名に對し八名超過一名を最多とし其の他少ない所では鹽水街定員八名屆出一名、後壁庄定員八名屆出四名、柳營庄定員七名屆出二名、十四日午前七時迄屆出七名の氏名は次の如し
鹽水街黃直(自、米穀商)道丁良(前推、貸地業)吉田(自、菜種商)白河庄張田(自、會社員)藤甲乙(推)

新高 新高郡集集庄の議員狀況、十二日イの一番に出たのが劉阿羅君、第二に內地人側は阿川氏が山下州議を始め集々水里坑の名士なる內台人の推薦で遂に立つ事となつた、其他は日和見の狀態であるが定員七名の処既に屆け出は二名であるが今後出馬濃厚なのは石榮、蔡氏等で選擧氣分が昂るのは八日後であらう

惠まれぬ澎湖島
一週間振りで入船
選擧戰の時とて特に痛感

【馬公發】去る八月定期から萬天丸が航運整理に依つて高雄、馬公間定期船は總て休航で十四日漸く一週間ぶりで入港したので高雄港に待つてゐた多數の本島人商客で滿員であつた、斯かる結果新聞は一週間分一括で配達されるし手紙類も山と押込まれ然も時日的に要領を得ないと云つた樣子で街民各方面共に苦情が發せられてゐる

改善を熱望

【馬公發】定期船問題について各方面に於いて問題を蒸しかへして居り之が改善を要望してゐる、澎湖地方の最大緊急な根本的問題として之が實現に向つて廳民は運動を起すと共に一面當局に於いても之が事情を洞察して善處方を要望してゐる

彰化市は接戰

【彰化電話】彰化市會議員選擧に於ける十五日の立候補者は林文章氏が屆け出て定員十八名となり選擧戰の顏觸れも漸く出揃つたかたちで此の形勢は下馬評に上つた人の外內地人側より一名の推薦があり本島人側では八名の出現があつて一層激戰が豫想されて居る

白紙に還元
推薦の交涉纏らず
馬公街は豫想以上混戰か

【馬公發】澎湖廳及び各街庄では今回選擧に於て公正なる選擧の推行を期し選擧界の暗躍防止等に付き種々推薦選擧の方法に依つて選擧を遂行すべく躍起となつて居るが、一方馬公街では之が推薦方式に對して內地人側平松、森野、藤田、西室の四氏が推薦候補として出馬し推薦選擧を行ふべく推薦者連が暗躍中であつたが、十四日に至り話纏まらず自薦發表となつて白紙に還り各自立候補として出る事となつたが其の實情全くつかぬ有樣で本島人側では十二日イの一番に貴島一派が出て來るものの如く結果は豫想以上の混戰となるものの模樣である

政見發表演說會

【高雄電話】市議立候補者井上末喜氏は高雄市のトップを切つて十五日午後七時から森小講堂に於て政見發表演說會を開催した

花蓮港四名出馬

【花蓮港電話】花蓮港街協議會員の總選擧は十四日夜に入り岩野仁一郎氏が自立を以て立候補を宣言十五日朝鈴木國之助氏が同じく自立、名乘りを擧げたが定員十名に對し立候補者僅かに四名と云ふ心細さである、尙一兩日中に二、三名の出馬を見るべく豫想されてゐる、次に吉野街では十四日夜藤島榮雄、杜德明、蔡燕鑾の三氏が相前後して出馬し立候補者六名となつた

瑞芳街は激戰
定員より三名も超過

【基隆】基隆郡瑞芳六万街民待望の民選議員は告示と同時にイの一番に金瓜石鑛山の蟻川秀雄、下藤堆彥兩氏が名乘り第二日は王西鼎、陳天生、江清發、許金德の四氏第三日は簡松發、游參、黃榮淮の三氏が第四日は蘇同然、黃天生、鄭新發、張阿傳の四氏定員十名の處既に三名を超過し夫々猛運動を開始して居るが、前記の外瑞芳內地人方面に是非一人出馬せしめるべく推薦者側では內々に出馬の勸誘を進め準備中のものは樋口、陳世通、陳聖福、徐新發の外慎重な態度で話を進めて居るものがある今回屆け出の候補者は何れも三十歲前後の青年實業家で且つ各分野から自薦他薦で街內は選擧氣分が醸され州下街庄としては華々しい激戰が豫想されて居る

郷軍で拔穗祭

【宜蘭電話】宜蘭三郡聯合分會では十九日午前十時から羅東小學校庭の試驗田で拔穗祭を擧行する

戰歿勇士供養托鉢

北投普濟寺では既報の通り本山から高僧を請ひ支那事變勃發以來戰歿勇士の供養の大托鉢を行ふ事になりその初行脚を十五日決行した、當日は山中、杉浦、高尾三師に門徒衆も參加して二十餘名午前八時北投を發し同九時臺北驛に勢揃ひして城內を巡つた、尙淨財は一年後に取り纏め本社に寄托獻金の由(寫眞は巡行の一行)

初卒業生は引張凧
"全員貰ひ受け"の大量申込み

【台南電話】今春巢立つ台南州立專修工業學校の初卒業生を目ざして全島各地よりの求人爭奪戰は既報の如く全く物凄い限りで現下に於けるエンヂニヤの拂底は愈よ工科方面時代を現出し今度の新卒業生機械科二十七名、電氣科六名、木工科二十六名、土木科二十名に對し台灣鐵工では機械、鑄物部よりは"全員貰ひたい"等の大量申込を始め、現在の申込みは機械六十名、電氣二十名、木工三十名、土木八十名で主として製糖會社、嘉南大圳、基隆木材其他より申込まれて居り定員の初卒業生に對する引張凧の大爭奪戰に學校當局では嬉しい悲鳴を擧げほとく惱つてゐる

臺南專修工業は朗か
校舍落成開校式

【台南電話】台南州立台南專修工業學校では來る二十六日午前十時より同校に於て校舍落成式並開校記念式を擧行する、尙生徒の手になる作品展をも開催、一般の參觀に供する由

選擧事務訓練

【台中電話】台中市役所では十五日午後一時から公會堂に於て市尹、助役立會の下に選擧事務關係職員全部を召集事務訓練を行つた

大麻頒布式

【羅東電話】羅東郡では神宮大麻頒布奉告祭並に頒布式を十四日午前十時半、同郡役所會議室で丸木郡守始め街庄長、小公學校長その他關係者多數參列の下に擧行した今年の郡下各街庄よりの頒布申込數は九千七百六十四體に上り之を頒布員總代に授け同十一時半嚴肅裡に閉式した

銀行團一行來東

【台東電話】銀行團一行は十四日四重溪に一泊の上十五日午前九時同所發途中緑永カカオ園視察の上午後三時台東着、廳公室に於いて佐治廳長より廳下產業狀態の說明を聽取の上農業試驗豫定地、熱帶農蠶試驗所等を視察の上同五時半櫻家と台東ホテルに分宿した、一行は十六日午前七時四十分花蓮港に向ふ豫定である

冬筍出初む
今年は値段もよい

台中州竹山郡地方唯一の名產冬筍(麻竹筍)は昨今出始めつつあるが目下發市する數量は尙少數にして每日約二百斤位であり、百斤當り價格は最初は三十円以上であつたが、五日後より十四圓位である、同地邊の人は逸早く內地及び島內都市に送出し一般家庭料理店等に於ける初秋の味覺をそそらしてゐる

看板に惡戲

【台中電話】台中市議選擧は告示の切迫とともに刻一刻と與論運動が開始されて居るが、中には陰險な手段を策動する者もあるので台中署ではこれを嚴重監視すべく選擧の円滑な警備に依つて居た處十四日市內若松町に掲出した中田清氏の立看板を何者かが破壞した事件あり、次いで十五日朝新富町の作氏の立看板も同樣被害ある旨屆け出があつたので目下極力犯人搜査中である

學校長會議

【花蓮港電話】全島中等學校長會議第二日目は十五日午前九時開會各校の種別で打合會を開き各分科會に於て夫々重要事項の審議を行ひ午後一時から高原廳長の東部事情に關する講演あり三時半終了、會議を終つた

臺東も超過

【台東電話】台東街協議會立候補は內地人側十四日中石橋勝一郎(自立)吉村德吉、中村末吉、今村康夫(以上推薦)十五日は河野與八(推薦)の五氏夫々名乘りを擧げたが內地人側は大體以上の顏觸れに止るであらう、本島人側は賴茂生、鄭淼生、劉春祿、劉傑英の四氏で全部自立で立候補したが、更に陳登興、林壽成、林金福の三氏の中何れかが立候補の模樣で鼎立の情勢であるが十五日中に於て既に二名超過であるから相當な亂戰が展開されるであらう

味の素を盜む

【台南電話】台南市內に味の素盜難を現出してゐる折柄過般台南運河船溜台灣通運會社倉庫より味の素二箱(一箱四打入)が盜難に罹つたとの屆け出に台南署若本、張兩刑事が內偵中台南市安平一八曾松(三三)が市內の飲食店に賣り步いた形跡を探知嚴重追究の結果同人は同社所屬の輸搬苦力として仕事に從事中前後二回に亙り二箱(六打)五百餘円の味の素を竊取輸搬の中に隱匿し徐々に出しては飲食店に賣捌いてゐたもので引續き餘罪追究中

員山庄は激戰か

【宜蘭電話】宜蘭郡員山庄は定員七名の處十五日に至り十名の屆け出があつたので三名超過となつたが尙一名の出馬模樣にて激戰を豫想されてゐる

(前略)して居たが折柄阿玉の夫が歸宅したのをその筋の手が廻つたものと早合点し逸早く逃走せんとしたものである、目下餘罪取調中

東港郡守初巡視

【東港電話】新任東港郡守德重稚彥氏の管內初巡視は左の日程に依り行ふ△十四日東港を皮切りに左部落を△十五日林邊、佳冬、△十六日萬丹、仙公廟、新庄子、万丹庄役

宮本正次氏結婚

臺北州基隆市宮本大助氏令息正次氏(現三峽公學校訓導)は此度松山公學校長丸山武氏夫妻の媒酌に依り臺北市內黑川啟司氏二女眞佐子さんと來る十八日建功神社に於て結婚式を擧行同日午後六時より三峽公學校講堂に於て知友多數を招待し披露宴を催すと

蘇登賢氏母堂告別式

瑞芳街九分蘇登賢氏の母堂蘇藏氏金(八六)さんの告別式は十四日午後一時より九分第一俱樂部に於て佛式に依り盛儀に行はれた參列者は顏社長宮川瑞芳街長其他官民一千餘名の多きに達し午後三時滯りなく式を終了因みに陋習を打破する爲從來の喪服及泣き行列等に祭品を全廢した

人事

△川村知事 米穀委員會出席の爲十五日夜出府十八日歸廳の豫定
△林蘭宜新社長 十五日高雄より來南十六日朝霧中に向ふ豫定(臺南電話)

リキ〳〵社の殉難碑
警官十七氏の英靈を祀る

【潮州電話】高雄州潮州郡リキリキ駐在所では大正三年十月頃リキリキ社に於て勃發した蕃害に殉れた殉職者十七氏の英靈を追悼その功績を永久に傳へる爲めかねて殉職碑建設中の處此程完成を見たので十三日午前九時より同社に於て州より知事代理加藤警務部長、郡より大谷警察課長以下植村警部補外十七名臨席及び地方有志多數列席の下に除幕式を擧行先づ定刻川淵神官に依り降神獻饌祝詞奏上後臨席者の玉串奉奠があつて盛況を呈した

新化郷軍總會

帝國在郷軍人會新化分會第二十九回總會は去る十二日午前十時新化郡役所會議室に於いて開會式後午後一時より銃劍術の大會を行ひ午後五時半盛會裡に散會した、銃劍術の成績は左の通り
△既教育の部 一等賞田中方吉五點、二等賞依田千萱二點、三等賞福田常人三點
△未教育の部 一等賞寺本啓一六點、二等賞長久松雄六點、三等賞山本睦雄五點

產組實務競技

【台北電話】台北州海山郡產業組合では時局下產業戰線の戰士たる組合職員の技能向上を計る爲め來る十九日午前九時半より樹林信利購販組合に於て郡共榮會主催第八回產業組合職員實務競技會を開催し近く全島大會に於て雌雄を決すべく之が準備に万全を期し各方面より頗る期待されてゐる

防犯映畫試寫會

【台中電話】台中州下防犯協會の創立は既報の通り愈よ緒についたので發會式に先立ち啓蒙宣傳の徹底を圖る見地から各市郡下に亙り巡回映寫會を擧行するが十五日台中座に於て之が試寫會を催した

振興會摸擬研究會

【台南電話】台南州指定の部落振興研究會は來る二月曾文郡に於て開催の豫定であるが郡では愈よ開催準備に着手することになりこの程、郡下關係役員七十餘名の參集を求め種々協議の結果十二月五日に摸擬研究會を開催左記研究事項の發表を決定した
1、婦人の指導 麻豆街
2、農事實行組合指導 下營庄
3、農民塾の制度と運營 六甲庄
4、產業指導と區域組合 官田庄
5、青年の指導 大內庄

臺南山の會
初登山
十九日旗尾山へ

【台南電話】台南山の會は十五日午後七時南小に於て發會式を擧行したが第一回の會員登山は旗尾山縱走を行ふ事となつた、同山は背岩の岩場が露出してゐるため若干岩場の面白さがあり遙かに中央山脈を遠望し壯大なる下淡水溪を俯瞰する雄大な景觀に富んでゐる、大體のプラン左の通り
一、十九日(日)午前八時十三分臺南驛發、午後七時七分臺南驛着
一、費用 一圓三十二錢
一、申込 十七日午後四時までに市役所西田赳夫まで
何弁當持參のこと

密行中に捕物

【高雄電話】高雄署吉飛軍が十二日午後十一時四十分過ぎ市內鹽埕町料理屋街附近を密行中突如同樓家二階から道路上に飛降り逃走せんとしたのでこれを追跡逮捕し取調べた処右は高雄州旗山郡旗山街旗山五二四前科九犯鐵文貴(二十)で旗山郡警察課で手配搜査中の者なる事判明した、右は連日民間玉方にて四、五人車掌となつて賭博

蟲なかだち
求職 一件一回 壹圓貳拾錢
其他 一回 壹圓七拾錢
留名 倍額

給仕 採用內地人男高小卒程度持參本人來談 商船ビル大林組
店員採用 臺北市兒玉町二丁目末廣
女子 內地人十五歲以上 臺北市
タイピスト 入用 高女卒經驗者 臺北驛前 商船ビル
邦文タイピスト 入用 臺北
女店員 入用 榮町
女給仕 內地人に限る 臺北鐵道ホテル
染替 京町
讓店 ラヂオ店
讓店 喫茶店
新築賣家 大安
賣家 古亭町
小金融 電話
債券商品券電話 大同
電話商品券 株式
株式、電話、金融、土地 臺北太平町

イリディウムペン
欽ペンの軽快性と金ペンの耐久性を具備
最高の科学を誇る技術
錆びず・減らず・極滑らか
普通ペン費用の一割以下
型態七種
全国有名文具店に在り
筆記事務用

淋疾の恐怖時代去る
短期內服 衝擊療法
本劑は本邦嚆矢の二基性『ズルフォンアミド』劑にして、本療法の原理は單なる內服により極めて早期に體內の血液細胞、組織等凡ゆる部分に強盛なる抗菌力を出現せしめ以て表面性は勿論深層部に潜入せる淋菌に對しても完全に其の撲滅的偉力を發揮せしむるにあり。
ムソリンの眞價
(1)ムソリンは化學的純度最高なるを以て治癒率も亦極めて高く反對に副作用殆どなし
(2)本劑の治療上最も誇るべきは分泌物の停止、消炎、淋糸の消失が極めて短期に現はれる事である、普通三日間(一クール)の內服により奏效を期待し得
(3)治療上種々の障害を伴ひ最も難治とせらるゝ婦人淋疾にも何等の不安なく確效を奏す
(4)本劑は感染直後の急性淋は勿論、亞急性に移行せる慢性の及難症たる慢性淋疾に對しても完全に治癒の効果を期す
ムソリン錠
(文獻送呈)
各地有名藥店に在り
用法 三錠宛一日三回、三日間連用の後七日間服用休止、之を一クールとす、更に必要に應じこれを繰返す
適應症 淋毒性諸疾患、腎盂炎、膀胱炎、子宮內膜炎、其他尿路諸疾患及葡萄狀球菌性疾患
定價 廿錠二円二〇 五十錠五円二〇 百錠一〇〇〇
發賣元 大阪市北區堀上町三十八番地 興亞新藥社

秋宵漫筆（下）

馬場孤蝶

「書簡口訣」には紙のどの辺から書き始めるべきかといふ法式を示して居る。即ち口の禮紙として、其紙の始めを二寸六分餘まして、其處から書きはじめ、本文と月日附との間、三寸六分、月日附と宛所（即ち宛名）との間二寸六分とする、これを三所三六のかねといふ、先方を敬する式である、ところで月日附けと宛所との間を二寸八分に書く時は猶敬したわけになる。しかし、本文が長くなつて、これだけの餘白のない場合にはこの法式にかかわらないでも宜しい、詰まり、極く先方を敬した場合には書き出しの前を廣く餘ますのが宜しい、奉書、大杉原等は三寸餘す、尤も紙の右端を餘ますことは、紙は大小によつて見計らへば宜しいのである、短箋には一寸ばかり餘ますことにして宜しい

要するに、餘ますのは、三寸から一寸までの間で、先方の貴賤に随つて、差違をつければ宜しいので、紙の端三行分ぐらゐ餘まして書き始めるべきである。これは大體大きい紙を標準にしての寸法であるが、今の半切れを使ふ場合などには、少し考へれば、大凡の寸法は立つであらうと思ふ

主人、貴人へ宛てる手紙、又は正月、節句、祝儀等の手紙は、色紙に書いてはいけない、不敬である、とあるのであるが、今日ではこれは守るには不便でありさうに思はれる。手紙には「切り字」といふことを嫌ふ、切り字といふのは限ぎたる文字を切つて、上即ち次の行の始めへあげて書くことである。例へば思召といふやうな字を思は前の行の末に書き、召の方は後の行の始めに書くといふやうなものであつて、これがいけないといふのである。特に思召、將又、偖々、再會、參會（その他）といふやうな二字で一語をなすところの纒いた言葉は、一語が一行のなかに納まるやうに書けといふのである。これは一語になつて居るものを字を切り離しては、讀みにくくもあるし、又形も悪いからといふのであらう。又同じ理由からであらうと思ふのであるが、苗字、官、姓名を上下に分けて書くこともいけないことになつて居る。

手紙の墨の薄いのは、不敬である、恐惶謹言と書く時には、筆に墨を新たにつけて濃く書くべきで、吉事に當る字には墨を濃く書き、凶事の場合は墨を薄くすべきである

手紙のなかに、同じ字が並らばないやうにするが宜しい、並んだ場合は別な態の字にするが宜しいとある　これは、見た目に好く見えるやうにといふ用意なのであらう

又、かうもいつてある、日附けの次に餘白あらば、一二三寸置きて宛名を書くべし、それより遠く離して書いてはいけない、或人のいふのでは、紙の半分より前に日附けのある場合には、直ぐその次ぎに宛名を書くべきであるし、半ばより奥に日附けがある場合、餘白なき時は、勿論宛名を直ぐそのあとへ書くことになる、自分より下輩に對しては、日附から左が廣くつても、左の端のところへ、先方の宛名を書くべきである

此の「口訣」には、行の終りに書いていけない字及び假名（重に變態假名）及び行の始めに書くことを嫌ふ字及び假名とが挙げてある、假名は重に變態のものである、委細は他日に譲るが、ところで、そのうち、御の字を行の終りに書かず、候を行の始めに書かぬといふことは、今でも守れることで、さういふ風にすると、手紙の面が大變見好くなるやうに思ふ

古人が手紙を重んじたことは、以上の記述で大體は分るであらうと思ふ

キリストと閻魔王（二）

張文環

ブルユートンはこたへた。そして骨牌を出せと云つた。ここでフエデリゴはブルユートンをまかして十二の魂を助けて、地獄の門から追つぱり出されたのである。三十年の後フエデリゴは愈よ七十になり、死が彼の家を訪れいよいよ最後の時がきたから心構へをするやうにと告げた。

「愍悟はしてゐる（病んでゐる彼は云つた）しかし、私を連れて行くまへに、お願ひだから、この家の入口に蔭を投げてゐる木の実をとつてきてくれないか。一とロ食べて、それで必安らかに死にたいから」

「そんなことならお安い御用だ」

死の神はさう云つて、オレンヂの樹に登つた。が下りる段になると、どうしても下りられない。フエデリゴは知らん顔をした。

「おい、フエデリゴ、お前は私をだましたな、ついうつかりとお前の術中に陥つてしまつた。早く自由にしてくれ。そのかはりお前の壽命を十年のばしてあげるから」

「十年だと！ふん！もし下りたければもつと太つ腹にならなければためだよ」

「二十年にしよう」

「しようだんだらう」

「三十年」

「まだ三分の一にも足りん」

「ちやお前は百年も生きる氣なのかい」

「まあ、さうだよ」

「それやあ、あまり法外な註文だよ、フエデリゴ」

「だつて、おれは生きるのが好きなんだ」

「仕方がない。百年にまけとかう」

それでフエデリゴがまた百年も生きた後に、再び死の神が訪れてくる。今度はまた例の椅子に死の神を腰かけさせて、フエデリゴは再び四十年生きのびることが出來た。しかしやがて最後のときがまたやつてきた。フエデリゴは愍悟してゐた。

そしてフエデリゴは死に頭悟をつかまれて、十二人の魂を背負つたまま空中に飛び上り、南方に向つてつつ走つた。それからシャル山の噴火口に下り、地獄の門に着くと三度そこをたたいた。

「誰だ？」

ブルユートンの聲がした。

「賭博者フエデリゴです」

死がこたへる。

「門を開くな（前に十二回も賭けに負かされたことを思ひ出したブリユトンはどなつた）此奴はおれの國を空らつぽにしてしまふ奴だから」

地獄の王が門を開かないので、止むを得ず、死は罪人をつれて天獄の前にきた。しかし番人の天使はこの男はもう許めやうもない、罪深い人間だとみて門を開いてくれなかつた。そこでフエデリゴに腰いせをしたくてたまらぬ死も、殘念でたまらぬ作ら、行きどころなくて、天國の方に向つて歩きだした。

圖畫に就ての管見

P・Q・R

秋の郊外寫生として、屡々野外寫生といふことが行はれる、小学校の場合に於ても、その根本に変りはないが、ここには中等学校の場合を例にとつて、その指導法の参考項目を掲げて見よう

＋　＋

圖畫科の存在理由としては、すでに、情操教育と獨創力の涵養とにあることは二大事項であるが、これ以外に常識涵養といふ大きな問題のあることを忘れてはならぬ

＋　＋

例へば、英國の教師と連絡をとつて、發音は英語教師に訂していただくとして、圖畫の教師はまづ繪具の使ひはじめには、各色の名稱を英語では何といふか、これについて教へる必要がある、英國綴りだとか、歐米歌謡とか、さういふへんな意味でなく、ひろく使はれてゐる英語である以上、知つておくと、世の中に立つてから意外な役に立つ場合がある

＋　＋

繪具の原料についても大體の知識を授けられれば幸である、各種の化学工業の勃興してゐる今日、この常識も必要を感じることが多い、ただこれは赤い繪具だ、青い繪具といふだけでは小学校式教授法で、中等学校の教へ方としては物足りない、文部省令とかさういふものは大體の規定を示すだけであつて、今述べたやうなことは何れも圖畫教授、指導してこそ、そこに生きた常識といふものが涵養されると考へられるのである

＋　＋

なほ、敎師にして熱意があるならば、いろいろの資料が得られるとおもふ、例へば、繪畫に於ける遠近法は何時頃から行はれたか、どんな人が遠近法の描寫を創始したか、エヂプト時代の人像は何故正面ばかりを寫してゐるが、何故正面描寫はないのか、或は少しづつ水彩畫の歴史といつたものを説明することは、兒童に各種の事柄を多面的に觀察する習慣を養はしめる上に於て必要なこととおもふ

臺日歌壇

安成二郎選

我が生みし子にはあらねど母吾を慕ふ心は切にうれしき　臺北　内田綾子

子供等と樂しく寝し大陸にある吾が夫の文待ちてをり

小夜更けて一人窓べによりてゐつ君戀しさに涙流るる

宜蘭　林亜兒

夕月の光さやかに照り出でて小犬の顔にうつる木の影

臺北　がくじ

稲妻の光るたまゆら窓の外は月夜の如く明るみにけり

窓の外は嵐となりて窓ガラスの格大きく揺れてゐるなり

一時のものすざまじき雨風はややに鎮まりて鳴く蟲かも

臺北　阪中シゲ

久しくを逢はざる伯父の死の電話かかり来れり今朝九時過ぎに

暮れてゆく火葬場の庭に紅のカンナの花の咲きてゐにける

戰線の夫の昇進うれしとて便りよこしぬ親しき友は

彰化　鶴岡秀子

すこやかに女の道を行けといふ君が言葉は胸にしみたり

有明の月の光は鐵兜かむれる兵のまなこを照らす

（パイヤス灣上陸ニユース映畫）

有明のパイヤス灣に波立ちて我が艦隊はつぎて入りくる

嘉義　林進明

甘蔗の花咲きにけり野に畠に女の唄は唄ひ働らけり

夕づきて野路を遠くかへる子は甘蔗の束を荷ひ行くなり

照りながら篠雨の降りて田の水の濁りぬ鷺は舞ひ上るかも

臺北　曾我氏阿月

地平線に沈む入日を眺めつつ暮れゆく丘に時經ちにけり

夏の來て風の清しき朝空を群れつつ燕さやかに鳴くも

朝日かげただ射す河の中空を過ぎゆく船の水脈は光るも

水無月の今日の朝戸出の清しもよ合歓の花咲く道を行きつつ

朝露にしとどにぬれし蓼の花の栗すがしかりけり

高雄　千原芳子

湯浴みする窓明るみて月今し郎子の梢ゆ出でんとするも

慾高き夫の寝息のあらきかも永暫かへて夜を目守りをり

ひとところ深く見つめてもの思ふ夫の姿を知りていとしも

（ニユース映畫、二首）

ぬかるみに膝を没して行き悩む兵士と馬を見て吾は泣く

大君に捧げまつれる命かも今日すこやかに郎子の貰食ぶる

郎子の木に月傾けりふるさとの妻か思はむ歩哨の兵は

臺北　ゆみ子

いねがてに君を想ひ居れば戸の隙ゆ照の光は早やさしそめつ

君を見て想ひ初めし日かの丘の月照る夜を今も忘れず

黃三桂と流れ星

黃氏鳳姿

今から百何十年か前のことです、今の龍山寺町三丁目は昔大厝口といつて、大きな屋敷が立ち並び、多くの官吏や金持が住んでゐたさうです。黃三桂といふ偉い役人も其處に住んでゐました。

或る年、新莊の海山頭といふところで水賊が暴れ、附近の住民を苦しめましたので、黃三桂は海山の兵をつれて征伐に行きました。大そう戰が上手でしたから、たつた一日で、その暴者共を平らげることが出來ました。それで附近の人々は一そう黃三桂をうやまひ、まるで神様のやうにそんけいするやうになりました。又淡水廳といふ役所から、そのことを清の皇帝に申し上げましたところ、皇帝は大そうお喜びになつて、黃馬褂といふ黃色の衣服をたまはることになり、家來の者を台灣へおつかはしになりました。ところが、黃三桂は毎日の御勤しい役所の仕事にあまり精を出したので、とうとう病氣になつてしまひました。家の者はもとより、五所の人たちは非常に心配して、神様に祈りましたがその甲斐もなく病氣は次第に重くなるばかりでした

或る晩のことでした。東の空にきらめいてゐた大きな星が、光を放ちながら、急に黃三桂の屋敷に向つて流れるやうに落ちて來ました。附近の者は大そう驚いて、かけつけました。見ると、黃三桂の邸内の後にある菜園の真中に、さしわたし二メートルあまりもある大きな穴があいて居り、星がその中に入つてゐました。

それから數時間たつて、まだ黃馬褂やその他の御褒美を持つて皇帝のお使が到着しない前に、とうとう黃三桂はなくなつてしまひました。

黃三桂の葬をしたふ附近の住民は大そう悲しみ、

「黃三桂といふ人は、きつと天の星が生れかはつたものに違ひないだからこの星がおちてから間もなくあの人がなくなつたのだ」

と言つて、一箇の丸石となつたその星を、黃三桂の邸内に運び、これをまつることにしました。

それから黃三桂のお葬式の日には、此の星を霊前にまつり、その上、皇帝からたまはつた黃馬褂を棺の上にかざり、附近の住民は一人殘らず野辺送りをしたさうです

今でもこの星石は黃三桂の子孫の家に殘つて居ります。直徑三十センチメートルあまりの色の黒い石です。（寫眞は黃三桂の家）

一筆者は台北市龍山公學校五年生一

淋病　淋菌を　局所的に　全身的に　抗滅處理する　最新化學物質　4(4A・B・S・A)B・S・D・A

實驗醫學の最近轉廻

急性、慢性淋病に於る淋菌の分裂增殖、淋菌の毒素分泌、淋菌の細胞破壊等治淋上の諸問題に對する明快なる實驗醫學的解答として治療界に提す

淋菌抗滅力の正體

最近發見されたる二基性最新化學物質たるデメチールアミツドの淋病治療効果は、既に海外内地の諸權威により陸續として臨床實驗例が發表、追試再驗を重ねたる結果その特異の作能は治淋史上最も著明なりと認識されたのである。

―デメチールアミツドに關する文獻抄錄―

最新化學物質デメチール（みB組成基）は、初期發見物たるパラアミノベンツオールズルフオンアミツトと化學構造を異にする新物質で、治療上特に淋疾治療に於ける作用は特異的である。淋病患者に內服せしめたる最も早き反應は一晝夜以内に、排尿痛の消失、分泌物の停止、尿の清澄等に發現するが、特に本物質を衝擊的に内服せしめた場合は著るしい。

淋病化學多元性療法遂に完成　みB獨自の組成による淋菌抗滅力の増大

内服ケンゴールの特質たるみB組成はその根基化學物質が體内に於る殺菌滅菌溶菌の諸作用を個々的と同時に協力相乘的に發生增大する獨特の化學作用を高度に純粹化せしむる爲創出されたる最新様式にして、治淋上最も必要なる淋菌に對する敏感高度の撰擇性、殺菌溶菌滅菌作用の廢止、乃至淋菌撲滅に協力し之れを殺滅處理する細狀纖内被細胞の賦活作用等は獨特の特長とする所、而もパラアミノ劑時代に於て完成せず、漸くデメチール時代就中内服ケンゴールのみB組成によりて滿足點に達したのである。注射、局處療法その他の藥物療法の併用なく實質的に治療期間を短縮せしむる化學的多元性療法は茲に完成したのである。

衝擊的服用法

内服ケンゴールは治療單位を規定し治療の進捗を記錄す。急性慢性共衝撃的に化學藥を體內に飽和せしむる爲一日三回毎食直後一回6錠一日18錠を必ず三日間連續服用し後四日間休藥するを一クールとす。

追加衝擊に就て

1クール完了後排尿痛分泌共になく尿清澄する時にも猶1乃至2クールを衝擊的に追加すれば安全。頑症にありては大凡4クール以上反覆すれば化學作用充滿する。

簡便にして副作用なし

體内化學作用強烈なるも本療法に於ては心臟胃腸腎臟其の他に何等副作用なし。

内服　ケンゴール

最新發賣　男女性　淋病多元性化學療法劑

適應症　急性淋疾　慢性淋疾　淋毒性副睾丸炎・攝護腺炎・非淋菌性細菌尿路感染・膀胱炎・尿道炎・淋毒性關節炎其他　葡萄狀球菌連鎖狀球菌による尿疾患

注意　全國有名藥店ニアリ

藥價　54錠 1.50円　108錠 2.80円　216錠 5.30円　病院大瓶用500錠 12円

東京市芝區琴平町十三番地　發賣元　合資會社　河原商店

日東製藥合名會社　製品

LKA-3-B

の專門クリーム　手

すべて專門時代です。お手の美化には、世界的高貴藥ヒスタミンを配合した唯一の藥用美手クリームヒスタメントを御愛用下さい。

お化粧品と違つて、滲透と同時に血行を良くして、新陳代謝を促し腺分泌を增進しますから、内部の老廢物が除去されて皮膚芯はから清浄に美しくなります。近代女性の身嗜み、お手の美容にぜひ！

定價・小瓶三十錢・中瓶五十錢・大瓶一圓・携帶容器入三十五錢

藥店・化粧品店にあり

ヒスタメント

寶製藥株式會社　東京・大阪

C-14

妊娠　産褥　授乳時に

妊娠、産褥、授乳時に於ては特に重要なるビタミンBの體内に於ける消費量が昂つて來る結果、之が缺乏すると早産、惡阻、便秘、産褥時に於ける食慾不振、脚氣、榮養障碍等が起る。かゝる際の豫防と治療に對して、又一方胎兒の良效なる發育、乳汁の分泌等にビタミンBの適切な補給が必要である

（末・錠・液・エキス・注射液各種）

詳細・說明書進呈

東京市日本橋區室町　三共株式會社

003.N.019

强力ビタミンB劑　オリザニン

三共　SANKYO

蒼白い顔をしてゐる時ではない

食能　便能　眠能　働能の秋だ！

酵母劑の上を行く綜合ピルツ劑

胃腸强生　ミクローゼ

M・7

ピルツ劑ミクローゼ！

1 星製藥が我が細菌學の泰斗・豊島喜太郎博士に囑して研究實に十八年の末、漸く「酵母劑にまさる」の確信を獲て發賣したミクローゼは、能食・能便・能眠・能働の四能を十二分たらしめる性能を備へてゐる文字通りの强生劑である。

2 酵母の効果は、今や世に廣く知られてゐるが、抵抗力の低弱な酵母は、製劑過程に於て死滅し易い嫌ひがある。

3 豊島博士はこの點に留意して、生存力の極めて强靱な日本固有のピルツ（有効菌）に着目されこれを生きた生菌の狀態で藥劑化するのに成功されたのである。

4 故に、ミクローゼの効力は、酵母劑のそれに比して强力、且つ持續的である。體内で、ピルツがどしどし殖えて行くのだから有難い。

5 ミクローゼを服んで、先づ第一に分るのは、食慾である。次に快い便通である。安眠な睡眠である。――いや、それだけではない。體内では、食べた食物を無駄もなく榮養として吸收するために、ミクローゼは絶えず活動を續けてゐるのだ。

一ケ月分 三六〇錠　一圓五十錢

東京・五反田　星製藥株式會社

全國各地の有名藥店にあり

星チエーンストア支部

臺北市大和町二ノ七　星製藥配給所　電話二七三七

鎬を削る廿九名
島都の政戰愈よ宣傳戰へ
昨夜突如一名の立候補

過去三日間に總數二十八名の立候補者を出して漸く軌道に乘つて來た台北市議戰も四日目の十五日に入ると午前中は南北兩署として名乘り一名もなく戰況もすつかり涙幕たかの觀があつたが午後十時を過ぎて北署管内に陳世丙氏（代書業自立）の全く出し抜けの立候補あり、かくて立候補期間前半に二十九名を擧げた市議戰は南北兩署管内とも豫想の顏觸れ殆んど勢ぞろひを述べた觀があると云はれ戰況も大體見通しが付いて後半は愈よ本腰据て專ら宣傳戰が繰られるものと觀測されるが一方下馬評による有馬氏が諸準備整つて十六日には出馬を傳へて居り明日を豫測し難い動勢を示し一般の興味を相變らず繫いでゐる、一寸噂に上つた謝全氏も出馬を斷念して立看板の注文を取消した

選擧妨害の走り
堀江町邊で立看板に墨汁

島都万華方面の市議選戰は林、蔡、謝、周諸氏の乱立を見て宣傳戰愈々熾烈を極める折柄、十四日夜市內堀江町界隈に於て某々氏の立看板に墨汁を以て散々惡口を書きまくつて選擧妨害行爲を働いた者があり南署では目下犯人嚴探中である

漸く本格的運動へ
臺北州下の各街庄選擧

台北州下街庄協議會員其の後の屆け出状況は十四日夜既報後各街共に俄に活潑となり無立候補の淡水郡八里庄の如きは一度に四名も名乘りをあげて定員に迫り定員に達したところは三芝、蘆洲、五股、林口の四庄、定員超過は北投四、內湖二、淡水三、金山一、瑞芳四、頭圍三、員山三、三星一、新店二、板橋一、中和一の三街八庄にも及び他もぼつ／＼定員に迫りつゝあつてどうやら本格的になつて來た 十五日は內地人が五名も出たのは注目すべきところ、今のところ立候補者無きは汐止、平林の一街一庄で奇異の感が抱かれてゐる、十五日午後九時迄の街庄總計は一百二十五名（中內地人十七名）で定員に對し八割の成績である、既報後の屆出者次の通り（推は推薦、他は自立）

七星郡▲士林街林阿波、李鈞綸(推)金崎清太郎(推)▲內湖庄游軍(推)
淡水郡▲淡水街黃維周、蔡德興、李獻璋(推)▲八里庄郭李金葵(推)陳來傳(推)劉北辰(推)林貝(推)▲三芝庄陳四彩、黃錦年、江福
基隆郡▲金山庄曹天松▲瑞芳街、蘇同然(推)吳阿氏、周天生(推)張阿傳、陳聖燦(推)▲平溪庄黃木(推)許浩(推)
宜蘭郡▲礁溪庄謝阿榜、吳皮
羅東郡▲員山庄李坤旺、楊彭等(推)▲羅東街陳錫欽(推)▲五結庄、永野運一(推)▲三星庄周木坤(推)楊万賓(推)陳茂山(推)▲冬山庄山口長次郎(推)林坤茂(推)
蘇澳郡▲蘇澳庄張司錫吉(推)
文山郡▲新店庄許清錫(推)蔡水木(推)江崎金作(推)林會德
海山郡▲板橋街蔡頂(推)山本(推)▲石碇庄高周、陳齊芬▲土城庄林乞麟(推)▲中和庄呂傳資(推)
新莊郡▲新莊街謝文程▲鷺洲庄林後溪(推)林江忠(推)李榮正▲林口庄李万和(推)黃錦立(推)林文燦(推)

まだ出るか
基隆の內地人側待機中

【基隆電話】政戰四日目十五日は午後五時半までの立候補屆け出は一名もなく依然として立候補者十五名で定員を一名超過したのみ古參兩名に向つて新參十一名は猛烈な選擧運動を展開し、內地人側も本島人側も全く得票の豫想もつきかねる混戰状態にあり、今後の出馬組の顏觸れにより激戰はまぬかれず、前途豫斷を許さざる情勢となつた、あと內地人二、三名の出馬は豫想されるが本島人側の出馬は目下出過ぎた觀がありこれで停頓するものと見られてゐる、なほ蔡村安雄氏（推）は十六日午後八時から公會堂で第二回目の政見發表演說會を開催することになつた

出漁中の有權者をも呼戾す

【基隆電話】目下選擧事務諸般の準備に忙殺されてゐる基隆市役所では理想的選擧の實現を期し當局獨自の立場において棄權防止に努めてゐるが市役所助役、與當庶務課長は二、三日前から市內官衙、銀行、會社その他多數有權者の集る諸團體をいちいち訪問して棄權の防止を依賴すると共に種々注意を與へてゐるが、五百名內外の有權者をもつ水產會、漁業組合では選擧投票當日には出漁中の船に對し無線で通報して呼戾し有權者に與へられた清き一票を正しく行使せしむる事になつた、又所內に於ては十五日午後一時から會議室に全職員を集め選擧事務員必携を中心に打合會を開いたが十七日には內部的模擬選擧を行ひ係員の徹底、分擔事務の訓練など選擧當日に遺漏なきやう万全を期してゐる

全島市議立候補者數

十五日午後十一時現在總督府地方課受付による十五日午後十一時現在に於ける全島市會議員立候補者數左の如し

臺北市內地人十二名、本島人十七名、計二十九名、基隆市內地人六名、本島人九名、計十五名、新竹市內地人六名、本島人十二名、計十八名、臺中市內地人八名、本島人八名、計十六名、彰化市內地人二名、本島人十六名、計十八名、臺南市內地人七名、本島人八名、計十五名、嘉義市內地人十名、本島人七名、計十七名、高雄市內地人三名、本島人八名、計十一名、屛東市內地人五名、本島人七名、計十二名

以上合計內地人五十九名、本島人九十一名計百五十名

第六回光瑞會

台北市西本願寺にては十九日午前九時半より第六回光瑞會を開催、大谷光瑞師の妙法蓮華經講義を聽く事になつたが、全會員の出席はもとより此際一般有識者の入會聽講を希望すると因に當日の會費は二円

產婆學術試驗合格者

總督府警務局では秋期產婆學說試驗を施行したが受驗者一百十一名中合格者二十四名で之が合格者並に既學說合格者に對し本月二十日より二十五日迄實地試驗を施行するが今回の學說試驗合格者左の如し

陳氏甚、簡氏珠、徐氏秀愛、古氏愛桃、郭氏孔雀、郭氏英、賴氏柑、林氏晩霞、陳氏寶珠、林氏錫原、劉氏阿目、黃氏彩霞、黃氏至美、陳氏菜、張氏秀春、林氏淑媛、蔡氏玉雯、何氏絹、邱氏香、曾氏如柄、楊氏水治、吳氏水月、賴氏月女、石岡フサ子

二千餘の華僑代表
日華の和平を叫ぶ
汪氏支持の全島大會

汪兆銘氏の和平提唱聲明以來茲に十ケ月餘を閲して今やその和平救國の聲は怒濤の如く支那全土を覆はんとし、同氏を中心とする中央新政權は支那四億民衆の期待裡に燦々しく呱々の聲を擧げんとする時、台灣在住の華僑五万餘名は祖國民衆と共に和平の指針に向つて邁進し新中央政權の早期實現を促進すべく十五日午後七時半から全島三十三華僑團體の代表二千餘名參集の下に台北市公會堂に於て台灣在住華僑新中央政權成立促進大會を開催した、同夜はわが警察官練習所に入所中の廣東治安維持會から派遣の警察官四十名も特に同大會に參加のため隊伍を整へて定刻前から會場に乘込み二階正面に陣取つてゐたのが注目された、やがて定刻日章旗と五色旗に對し敬禮、宮城遙拜、東亞新秩序建設殉難者に對する黙禱あつて開會、林嵩鶚氏の開會の挨拶に次いで台中代表陳鴻樓氏を議長に推擧し同議長の挨拶に次いで久保田氏の開會挨拶、吳鐵鱗氏の祝辭を挨げた後、大會に入り劉永淩氏は宣言文、代表許江湖氏は決議文を夫々朗讀すれば滿場の會衆は萬雷の如き拍手を以てこれに賛成、又台南代表蕭永山氏は我華僑は汪先生の運動を徹底的に賛成すると汪兆銘氏を始め支那各地政權並に有力新聞社に對し可決した宣言決議文と共に中央新政權の早期成立を促進の電報を發する事を提議すればこれも異議なく可決、それより各地代表の講演が行はれたが、いづれもあらゆる角度から和平の必要を說き、いかなる事について昔心戰火を吐く大獅子吼をなし滿堂の華僑に多大な感動を與へ最後に日華和平、日華合作、日華親善、日華提携の万歲を三唱して同十時過ぎ盛會裡に大會を閉ぢた【寫眞はその大會場】

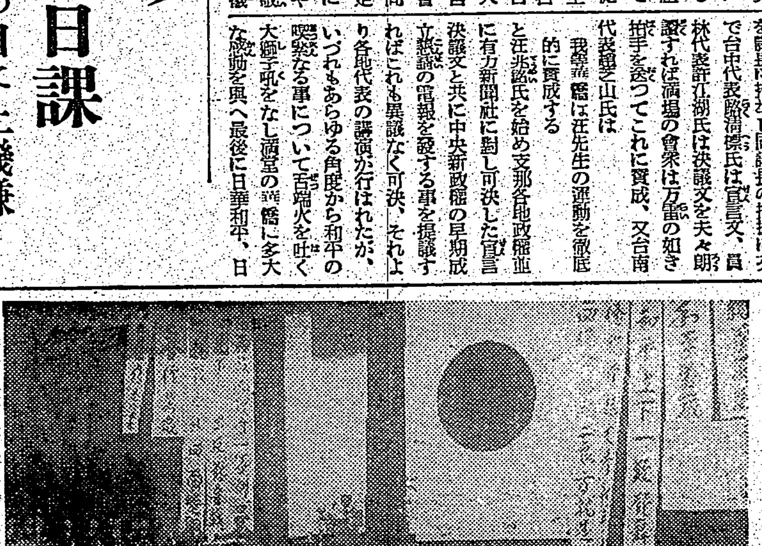

宣言 我が陷黑の中國危局の際勢は水火の中にあるが如し、念を爲へて更生せずんば前途甚だ憂ふべし今や幸にして國民黨の元勳汪兆銘先生首めて救國を唱へ和平を主張し國交の調整を提議するに依つて始めて國家の前途に曙光を見たり日華兩大民族が能く精誠協合すれば東亞は永遠に干戈相見ゆるなし、乃ち誠に日華兩國無上の幸福にして國賀に堪ふべきなり、吾等在台の華僑は祖國四億民衆と共に和平の指針に向つて邁進するを誓ひ和平建設を支持し努めて新中央政權の早期實現を促進し以て吾等の使命を完うせんことを期す

決議 今や國際情勢の變幻多端すべからずして互に要ずべきなり、故に日華の和平は急務中の急務とす、吾等の在台華僑は五万の同胞祖國四億の同胞民衆と共に心を合せて切實に日華和平の成就を一日も速く實現し同時に新中央政府の成立を期す

電文 汪兆銘先生蒼鑒我が中央新政權の早期成立を渇望し各界一致協力を以て實現を期する事を懇請す

在阪の華僑も

【大阪十五日發同盟】在阪華僑は十五日午後大阪市北區本田北郵公所道場で新支那中央政權樹立促進大會を開き在阪華僑一千餘名出席し會長の挨拶に次いで一日も早く強力中央政權の樹立を望む旨の決議文を滿場一致可決直に汪兆銘氏をはじめ臨時、維新兩政府當局者及び關係各方面に打電した

嶺東の敵に大衝擊
早くも建國軍に投降の形勢

【汕頭十五日發同盟至急報】今や汪兆銘氏の和平論が支那四億の民衆を覺醒せしめ民心は完全に蔣政權より離反して和平に一變してゐる折柄、武人として戰闘能力を有する黃將軍今回の蹶起は粵東の支那民衆に果然大なる反響を捲き起し全住民より絕大の信頼と支持を寄せてゐる

【汕頭十五日發同盟至急報】黃將軍今回の擧兵が一度嶺東の地に傳はるや附近西南地區に蟠據せる敵は大衝擊をうけその主力三箇師は早くも動搖の色を見せ一部には建國軍側に投降せんとの形勢すらみられるに至つてゐるが同將軍は曾て閩粵方面總指揮時代、地方軍隊より鬼將軍として恐れられてゐただけに兵・糧ともに充實された同軍今後の積極的行動は打擲く敗戰に戰意全く喪失せる南支一帶の敵は勿論蔣政權下抗日軍隊に對しても徹底的打擊を與へること確實で更にこれが新政權樹立促進の上に一段の拍車をかけるものとして同軍の動向は各方面より多大の關心をもつて注目されてゐる

華僑は一丸となり
黃將軍を支持
事變の推移に重大關係

受け「我等の軍隊」として歡迎されてゐるが同將軍が特に多數の華僑を擁する潮汕地方より旗擧げするに至つたことはすでに蔣政權に見切りをつけた多くの在外華僑が一丸となり有力なる後援者として陰に陽にその財政的推進力となつてゐることを如實に物語つてゐるものであり更に黃將軍今回の蹶起はさなきだに動搖しつゝある南支軍閥を始め各地支那軍に多大の反響を與へるとともに新政權樹立に拍車をかけ事變の推移にも重大關係あるものとして頗る重視されてゐる

廣東軍界の有力者
黃大偉將軍の略歷

【汕頭十五日發同盟】十五日蹶起した黃大偉將軍は本年五十三歲湖北省生れで、ベルギー及び日本にも留學したことがあり歸國後廣東軍第一路司令廣東軍第一軍長等の軍事要職に歷任し廣東軍界の有力者で、民國十三年國民黨改組せられ共產派と合作するに及び決然職を辭し上海に赴き國事を問はず九江、廬山に居を構へてみたが支那事變の勃發、蔣政權の秕政を見て救國の念止み難く民國廿八年六月これより密に反共和平の同志を糾合したものでこの組織成つて本日途に擧兵したものである、尙黃大偉將軍の略歷を列記すれば左の通りである

一、前清湖北陸軍學堂を經て湖北武備學堂卒業優秀なり湖廣總督張之洞に選ばれてベルギーに赴き砲兵科を卒業歸國す
一、民國元年南京臨時總統府參軍、湖北都督府軍事顧問に任ぜらる
一、民國二年黎副總統より選ばれて歐洲各國に赴き軍政を考察す
一、民國五年陸軍中將に任じ黎大總統府侍從武官となる
一、民國六年廣州護法の役に際し孫大元帥より特任せられ大元帥府參軍長となる
一、民國十年粵軍第一路司令に任ぜらる
一、民國十二年孫大總統より特任せられ第一軍軍長となる
一、民國十三年黎大總統より特授せられて保威將軍たり潮州駐防の時第一軍長を以て閩粵邊防軍總指揮を兼任す
一、後國民黨が改組せられ共產を容れるに及び決然職を辭して上海に赴き爾來九江、廬山に住み國事を問はず
一、民國二十八年六月救國の念燃え難く密かに反共和平の同志を糾合し今日の擧兵となす

【寫眞は黃大偉將軍】

故陳天來氏從六位に

故陳天來氏は十五日附特旨を以て左の如く位記を追贈せられた

敍從六位　陳天來

他殺の疑は解かる

去る十三日台北市新起町西本願寺境內の便所で變死した寺男下村時晉の死體は他殺の疑ひ濃厚と云ふので十五日帝大附屬醫院に於て鍋倉博士執刀の下に解剖に附された結果他殺の疑ひは解かれ同人は便所に於て下駄をつまづかせて轉倒し後頭部を上り段にぶつけて死に至つた模樣である

南署長さんの時計
某質屋で發見

既報の如く南署長宅に忍び込んだ泥棒が持ち出した南署長愛用の時計一個は其後同署刑事が熱心に搜査した甲斐あつて十五日市內某質屋の倉に金四円也で眠つてゐたことが發見され犯人も遠からず縛に着く見込である

出船大和丸の船客

【基隆電話】郵船大和丸は十五日午後五時半基隆を出帆したが、同船の主なる船客は沖繩水產重役、安藤千日本通運理事、藤生、河野兩代議士、伊知地鹿兒島市長等であつた

拓洋水產の披露宴

拓洋水產會社の創立披露宴は十五日午後五時半より蓬萊ホテルに開催

ハイク二つ

臨時登山會主催のハイク二つ―大紫登山として十九日(日)大棟山へ決行される同山は樹林驛北西の山で附近の丘陵風景は秋色深く彩られた好適のコースで道は樹林驛下車、大曾厝新莊を經てバスにて龜北、行程二十キロ、集合は當日午前八時までに万華驛前に(會費四十錢)……龜崙向とし

て同十九日決行、コースは樹林驛より大溪、土山、湊合で再び鶯歌驛に出る行程二十粁、爽快なものである、同山は一名烏嘴山とも云はれ附近は變化に富んだ眺望がある、尙山頂附近は雜草多く服裝は長ズボン、手袋を必要とする集合は當日午前八時迄に万華驛に(會費一円二十錢)共に雨天中止

松井成千代氏逝く

前臺北刑務所長の松井成千代氏は豫て自宅（臺北市幸町一八〇）で病氣療養中であつたがその効なく腦溢血で十四日午後十一時逝去した享年六十五、氏は岩手縣の出身で良吏として大阪、市ケ谷、京都各看守長として刑務所に勤務し大正八年九月總督府典獄補に任ぜられて渡臺し大正十一年十二月典獄に任ぜられて臺中刑務所長となり臺南、臺北兩刑務所長を歷任、昭和十一年三月勇退して今日に至る、俳句、盆栽等の趣味がありその逝去は惜まれてゐる、遺族は夫人及び臺銀經理部に勤務する長男松井晟氏である、葬儀は十六日午後四時三橋町葬儀堂で佛式により營まれる

定期航空

△內臺定期航空（下便）はる風號は十五日午後五時十七分臺北着、乘客は泊敏郎(會社員)伊藤健輔(同)、梅津明夫(官吏)外一名

けふの天氣

△臺北地方　東の和風曇
△北部地方　東の和風曇一時雨
△昨日の氣溫
最高　二四・四度(午後二時)
最低　一七・四度(午前三時)
（臺北氣象臺發表）

季節料理 御宴席 御註文に應じます
竹巴
元園町川岸通二水門東 電話五二三五番
珍魚 御註文は四日前に願ひます

廣東行募集
◉時計職人 數名
印刻職人 數名
內地人希望優遇ス、要相談
臺北市榮町三ノ三
鎌野時計舖

陸軍豫科士官學校で卒業式

【東京十五日發同盟】陸軍豫科士官學校第四期生陽宮邦壽王殿下以下約二千の卒業式は十五日午前九時から畏くも御名代閑院宮春仁王殿下の台臨を仰ぎ山田教育總監以下關係將星多數參列の下に市ケ谷の同校で盛大に擧行された、御名代宮春仁王殿下には午前九時同校御着、校庭にて生徒隊長麾下生徒の指揮する觀兵式に台臨、終つて優等卒業生の御前講演を聽こし召されて後、山室校長より卒業證書を授與、次いで殿下より優等生十名に對し賜品を賜つた

朝香大將宮殿下 銃後施設御視察

朝香宮鳩彦王殿下には神奈川縣の銃後施設御視察のため十三日川崎市、橫濱市、鎌倉市、高座郡六會村に御成り遊ばされた【寫眞は橫濱市西區軍人遺家族授產場御視察】

戰死した部下の墓標を書くが日課
鹽澤將軍親任の日に上機嫌

【東京十五日發本社特電】バイアス灣の敵前上陸提督鹽澤幸一中將が大將に親任の朝、靑い海の見える品川の高台に在る提督邸は喜びに包まれてゐる、この朝六時に起床した提督は九時過ぎ禮裝に威儀を正し親任式に參內、宮家へ御禮言上を終へ歸宅したのは十一時過ぎ、應接室に寬いだ提督は"話すことは別にないがね"と前置きし乍ら

自分は身體は至つて壯健で運動は格別やらぬがゴルフをちよつとばかり、それに弓は段もちで數年來やつてゐるがこの頃は忙がしいのでやらない、毎日の日課は戰死した部下の墓標を書くことだがそれも部下だけではなく郷里の長野縣の人から頼まれるものが相當多く毎日一基は書くことにしてゐる

と上機嫌で語つた

白衣の勇士內地へ

【基隆電話】內地還送傷病兵〇〇名は十六日午前八時三十五分基隆驛着直ちに同十時出帆の〇〇船で內地に歸還する筈である

死傷八百名
ヴエネゼラの石油集散地燒く

【カラカス十四日發同盟】ヴエネゼラにおける石油集散地として重要地位にある同國北海岸のラ・ルニヤ港（カラカスとマラカイボの中間）に十二日以來大火災が起り全市を灰燼に歸した上、八百名の死傷者を出した事が判明した火災は十二日午後九時港內の一倉庫の爆發したことに始まり忽ちにして全市に延燒し油田勞働者收容所に當てられたバラック小屋三千を燒き盡したもので爆發の原因は未だ判明しない

赤十字條約成立七十五周年記念に令旨を賜ふ

【東京十五日發同盟】十五日午後二時日赤本社に行はれた赤十字條約成立七十五周年記念に際し畏くも皇后陛下より左の如き令旨を賜つた

令旨

茲ニ赤十字條約成立第七十五周年ヲ迎ヘ其ノ式典ヲ擧行スルヲ歡フ日本赤十字社ハ創立以來年ヲ逐ウテ隆昌ニ赴キ又各國赤十字社トノ提携愈ヨ固ク成績各々擧レルハ深ク滿足ニ思フ爾今コトナリ現下時局ノ重大ナルニ鑑ミ本社員一同協心戮力各々國家社會ニ貢獻セムコトヲ望ム

記念祝典

【東京十五日發同盟】赤十字條約成立第七十五周年を迎へ日本赤十字社では十五日より三日間に亙り全國支部を通じ第七回赤十字デーを擧行するが、第一日の十五日午後二時から東京本社で畏くも總裁閑院宮殿下を首め奉り各宮妃殿下の台臨を仰ぎ、近衛首相以下各大臣參列記念式典を行ひ畏くも皇后陛下より賜つた御歌「四方の國」を合唱して同三時頃散會した

皇后陛下 傷病將兵に繃帶御下賜

【東京十五日發同盟】皇后陛下には今次事變傷病將兵に對し御同情に引續き繃帶下賜の御沙汰あり、陸軍省醫務局長は十五日皇后宮職に出頭拜受し御仁慈に感激退出した

篤志看護婦人會創立記念日は來る廿日

【東京十五日發同盟】畏くも皇后陛下には來る二十日篤志看護婦人會創立記念式に行啓あらせられる旨仰出された、同會は日本赤十字社篤志看護婦人會として救護事業の中心となつて活躍し幾多の功績を擧げてゐる

武官府の福田少將 第一線へ轉出
島內問題には功績多し

台灣總督府武官府の福田良三少將は十一月十五日附の異動を以て第一線艦隊に轉補する事となつたが、昨年五月着任以來約一年七ヶ月其間歷史に不朽の名を留めるバイアス灣上陸作戰を始め南方に對する作戰に功を致し、又島內問題に於ても幾多の功あり同氏の轉出は各方面に惜まれて居ると共に島民に多大の感謝を與へ今少將は發令の日

長い間大變お世話になりました、とうとう私も第一線へ轉出することになりました、何事も申し上げられません、後任の坂田少將は任地には有能な人々が殘つて居るので事務引繼に心配なしです、坂田少將は若い時一緒に勤めて居た事があるが立派な後任者を得たと喜んで居ります、海軍軍事普及部に居た人で其の方面には大變理想の深い人です

尙後任の坂田少將は二十一、二日頃任地に赴任の豫定である

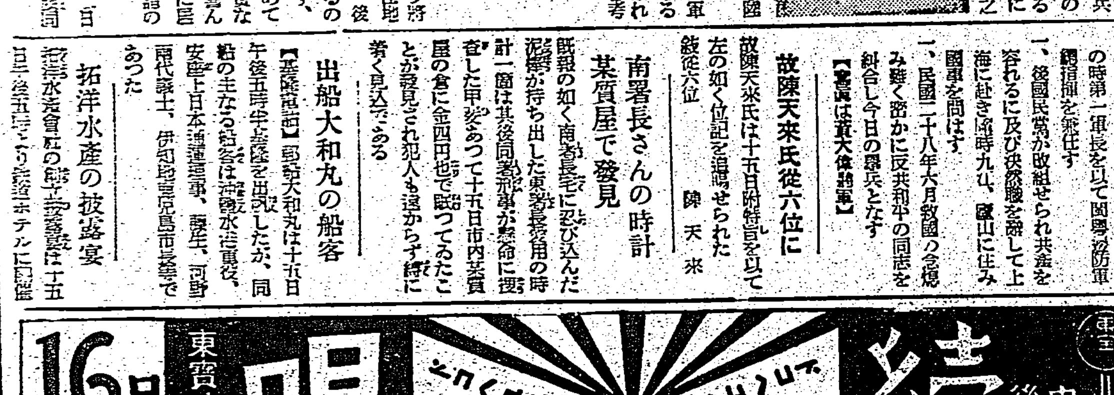

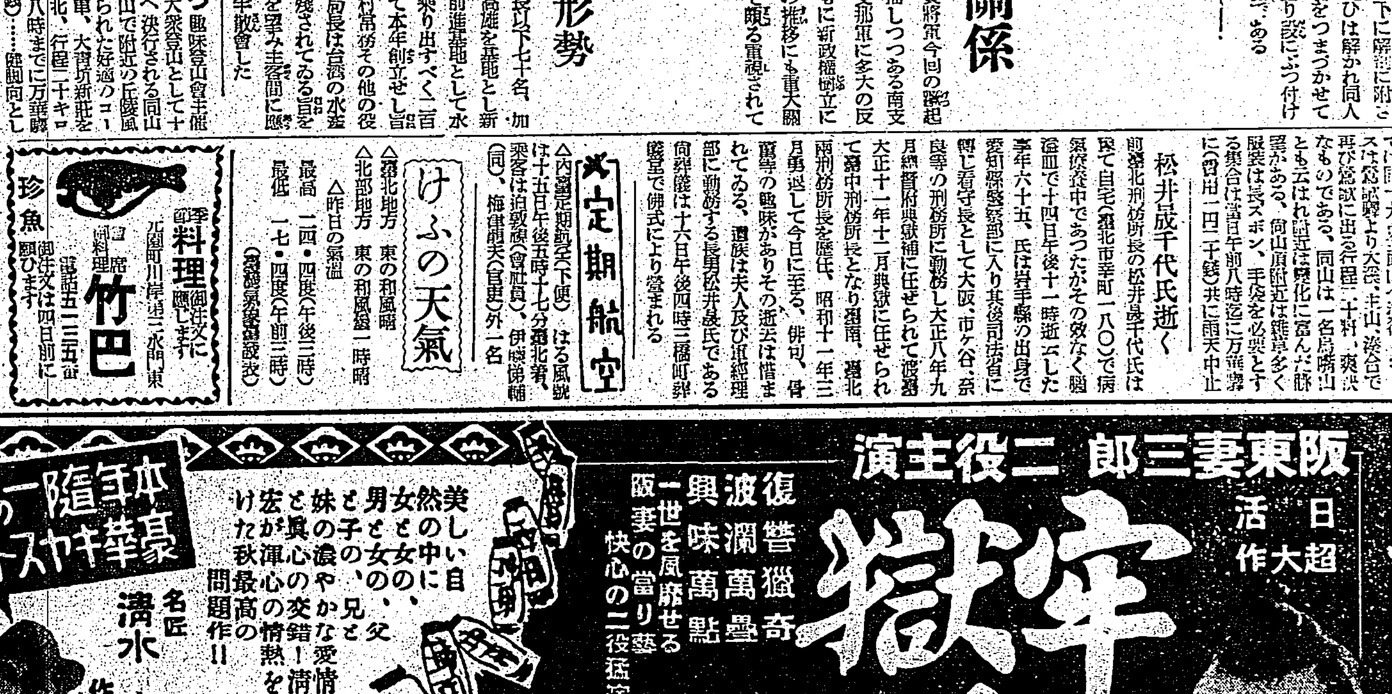

北一師堂々と制覇
初出場に善鬪した女子學院
全島學生弓道選手權

第十二回台灣學生弓道選手權大會は既報の如く十二日午前九時より武德殿弓道場にて舉行、北一師の優勝する處となつたが、當日の戰況に就いて詳報すると、先づ開會の辭に次いで山口教士により卷藁前射禮一手が行はれ、前回優勝校代表本田君の矢渡式の後、九時半競射に入つた、第一番を承つた醫學部B團によつて第一矢は放たれた、續いて一師A、醫專、一師B、文政、高校B、女子學院A、B、醫學部A、淡水中、高校Aの順序で熱戰が展開せられたが、最初頭角を現はせるもの一師A、醫專、淡水中、高校Aの四團、前半戰の中頃に及んで一師A本田、橋高、川原各々好調、醫專金野、茂岡の好鬪に一師Aと醫專の競合ひとなり斷然リードするに至つた、高校Aは頼みとする井上、小坂の不調から既に優勝圏外に顛落し、醫學部Aがのし上り、淡水中と共に一師、醫專を追ふ、優勝候補の随一北一師各々好調に前半戰を終るに及んで斷然たる強味を示し、二四中に首位、次いで醫專の一八中、醫學部Aの一六中、淡水中一六中、高校一五中等がこれを追ふ優勝候補文政は武尾、藤井全く中りが出ず、不調の中に前半を終り遙かに優勝圏外に蹴去られた

女子部 は女子高等學院A、Bのみで内輪同志の競射の爲め華々しい戰は見られなかつたが初出場に拘らず堂々たる射を演じた、正十二時休憩の後一時より後半戰に入り、北一師A各々差をつけ、醫專を遙かに引き離す、醫學部A、淡水中、高校頑張つて醫專を追ふ、後半戰も半ばに至り北一師は二位の醫專を十中以上引離し既に大勢は決したかの感があつたが、二位を爭ふ醫專俄かに拔んで醫學部A、淡水中、高校Aの間に混沌たる競合が行はれた、この頃より文政稍々調子をとり戻し一位爭を挑んだが時既に遲く結局、北一師四八中の本大會新記錄を以て優勝となり醫專、醫學部、高校文政、淡水中の順となる、女子部も亦男子に伍して堂々たる成績を擧げA團二一中、B團一七中を示した、競射終つて金的一手が行はれこれも優勝校北一師の橋高の手によつて早くも落され、結局彼は個人優勝と金的を獨り占めと云ふ素晴らしい活躍をなし遂げて了つた

優勝校 北一師は全く申し分のない立派なチームで堂々たる勝利振りでいささかの危氣も見せなかつた、春に一師を追つて惜くも敗れた醫專は今回も依然二位を占めて、堂々たる存在となる、次回の醫專こそは覇權を爭ふ有力なる候補となるであらう、前回優勝候補に擧げられた文政の慘敗、醫學部の不振は練習振りに十分反省あつて然るべきであらう、名手揃ひの文政には練習不足がありくと現れてゐた、あれでは元氣な中等學校チームに敗れるのは無理はない、醫學部チームの調子が整はなかつたのは練習過度から來る疲勞が原因ではあるまいか、大會當日最好調に運し得る如く考慮されて然るべきであらう

高校も 振はなかつたが、よく終まで崩れなかつたから、この感ある來年の高校は有力な優勝候補となるらう、淡水中學は初出場乍ら堂々の成績を擧げたのは注目に値しやう、射技が未だ若いに拘らずあの成績を擧げ得た点、試合態度も立派なもので他のチームの模範とするに足らう、女子高等學院は今年初めてチームが編成されたのであるが、見事な成績を擧げた、來春第一高女、第二高女、淡水高女と共に女子部の覇權を爭つて生彩ある戰が演ぜられるであらう、大會の結果は次の通り

優勝 北一師A(本田、橋高、高橋、川原)四八中
二位 醫專(中村、金野、茂岡、持木)
三位 醫學部A(牧、高瀬、濱田、稅所)
四位 高校A(井上、小坂、神原、吉村)
五位 文政(武尾、石垣、松茂良、藤井)
六位 淡水中(陳、間、李、汪)(以下略)
個人優勝 橋高(北一師)一八中
二等 金野(醫專)一五中
三等 稅所(醫學部)一二中
金的賞 橋高(北一師)
【女子部】
個人優勝 林氏栄芳(女子學院)九中
二等 井手(女子學院)八中
三等 林氏淑真(女子學院)五中

積極的意見なし
リーグ戰は現狀維持を希望
スポーツ肅正會談

來年度東京大學野球リーグをいかにするか、その改善策を樹立することならびに一般學生スポーツ問題を議するため文部省では十三日午後一時から六時まで六大學ならびに都下大學代表者を招いて意見を聽取した

出席者は竹腰東大學生主事、山本早大野球部長、淺井慶大體育會理事、松本明大助教授、關根法大學生主事および都下二十三大學代表者、文部省側から大村次官、關口專門學務局長、有光學務、小笠原體育兩課長、體育參與出席し

關口專門局長から學業に支障を來さざるやうスポーツ肅正につき要望、各校代表者の說明あつたのち意見の交換を行つた例の「一本勝負論」以來文部當局の學生スポーツに對する肚を忖度し過ぎた故か文部省側が提出した諮問事項に對する各大學側の開陳意見は積極性も興味もなく平穩に終つた、當局が提出したところは

一、運動競技試合の回數ならびに舉行期間(シーズンに關し)
一、運動週間假稱に關し
一、入場料に關し
一、六大學および東都大學兩野球リーグに關し

それぞれ意見の開陳と希望を聽いたのであつたが、大學側は試合回數およびシーズンについては殆ど意見を述べず、運動週間を設けることに對しては異論はないがむしろ土曜日以外に學生が運動出來るやうな日を作りたいとか全學生が運動し得る施設を設けたいなどの意見があり入場料收入の實情については六大學が主として現狀を說明、野球リーグに關しても現狀維持を希望する傾向が大學側から述べられたに過ぎなかつた

本社主催 日本棋院 高段者對抗碁戰 決勝戰

六段 小野田千代太郎
二目出 先相先 先番 五段 藤澤庫之助

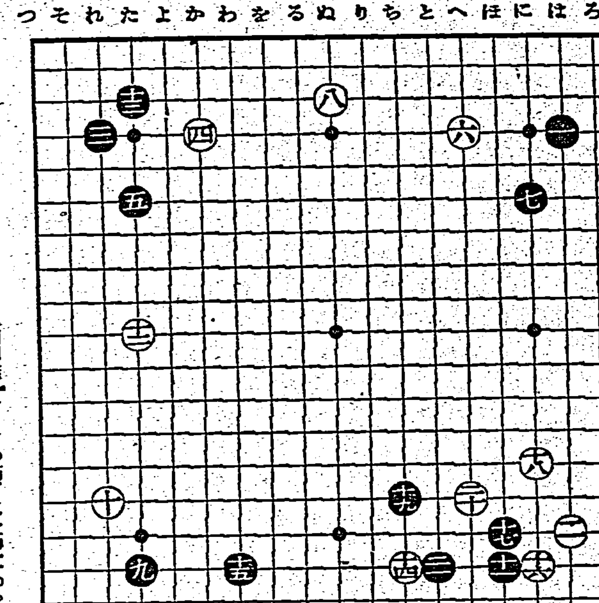

【第七局の四】
○二〇へ十五2　●二一と十七7
持時間各十一時間一分以内切捨
消費時間 (白)四時間二分 (黒)三時間五分

攻防兼備の好手
黒尖んで連絡するのは不可

評解 七段 瀬越憲作

(解說) 白二十は黒「ぬ十五」の形を奪つて居る手で、所謂攻防兼備の好手である。黒二十一は白八のツケコシに備へると同時に、防禦の好手である。この手がツケコシの防ぎになつてゐる事を參考圖(一)に表はして見よう、參考圖(一)黒一と打てば以下黒七迄は必然のコース、次いで白八の二段バネに依つて黒一、五の二子は從死して了ふ、然るに本譜黒二十一のケイマが無いと、黒「い」白「ろ」黒「は」で所謂な二子を取られるから從つて白八の一段バネは打てぬ譯である

◇これに對して黒は二十二とツケたが、この手は形の良くない手で、これ以外の手で此處を甘く捌く事は不可能であらう。譬へば黒が「と」ノ十八にコスんで連絡を保つ位が關の山だ、本宮の事をハツキリ申して失禮みたいだが、恐らく諸君も同感と云ふ處ぢやないですかナ

(解說) 黒二十二で「と」ノ十六にコスめば、連絡は確かだが形が殺ん居り、白から參考圖(二)の如く打たれて、黒は甚だ面白からざる結果を招來する。參考圖(2)白四迄の結果黒は眼を奪はれて捩にされるに反し、白は二、四と打つて下邊に根據を確保するから、これは白が良い、但し黒一、三に依つて、後日黒「い」のツケコシに對し白「ろ」黒「は」白「に」黒「ほ」白「へ」黒「と」となつた時、今度は白「ち」の一段バネは打てぬが、その代り白は「り」のヘキツギが先手に打てるから、黒「と」に次いで白「ぬ」とツイでゐて十分活きれる

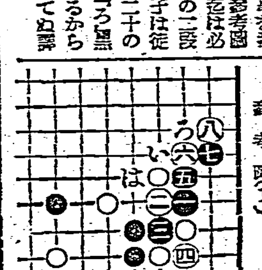

參考圖(一)

◇假に黒「と」ノ十六にコスむ手が既說の如く打たれて惡いと云ふ事を承知してゐても、二十二とツケる手は恐らくして容易に打てぬと思ふ、それは次に白「と」ノ十六にハネて切斷を企圖するのなら、黒は「ろ」ノ十六にキツて說明する迄もなく簡單に凌げるが白「ち」ノ十六にツキアタリ、黒「と」ノ十六、「と」ノ十五とキラれるとこれは一寸面倒で寫眞前のお茶の子といふやうな譯には行かない、つまり是を恐れるが故に、黒二十二のツケが打てぬのである、それに對する黒の處置方法如何、どさかれても段然子は遺憾乍らわからない、では雨送七段にこの處置を聞くとしよう—明日の紙上に

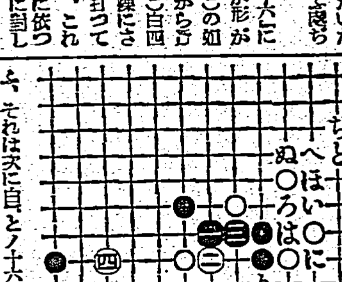

參考圖(2)

早大ラグビー戰

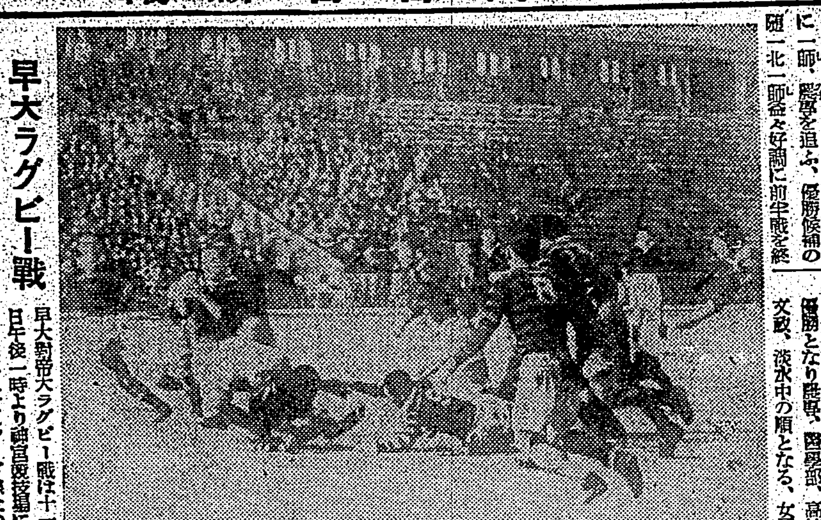

早大對帝大ラグビー戰は十一日午後一時より神宮競技場に於て舉行された、寫眞は前半四十五分、早大陣二十五ヤード線上の攻防

決勝試合の成績
全日本庭球選手權

【甲子園十五日發同盟】十四日の第十八回全日本庭球大會(最終日)決勝成績左の通り

【男子複】
プンチェク、ククルエヴィッチ(ユーゴー)7—5 6—3 6—3 堀越、藤原(甲子園)

【壯年單】
羽根(名古屋ク)6—4 6—2 山崎(ラブ)

【混合複】
八田、之内原夫人(甲子園)6—0 10—8 村山、岡田(甲子園)

ジュニア野球規則
中等學校全部に適用

野球の元祖米国では野球熱が次第に隆盛の度を加へた今から二十年以前保健的見地から年齢によつて用具を大人用と少年用に分つべしとの声が各方面に起り、その後具體化して十六歲(日本流では十七歲)未滿者は絕對にジュニアボールを使用すべきことに決定を見、一九二六年には第一回米国ジュニアボール選手權大會が開催されたその範を米国にとる我が野球が年々盛大さを加へ最近では米国に匹敵するが如き隆盛を示してゐるに拘らず、然も彼我の體格と年齢の對比が數段劣る我が国にかては用具問題が依然無關心に放任されてゐることは甚だしい矛盾である その際の一例を擧げれば中學校の名投手が偶して大學に入つて肩をこはすなどこの結果に外ならない、今回これが問題の具體化は嘗て提唱者たる東京中等野球聯盟顧問大村一藏氏が中心となつて各方面を奔走した結果西村東京府立一中校長及び小笠原文部省體育課長が全面的に賛同して急速に實現したもので研究會は當分西村校長を研究會長、顧問に大村一藏氏就任、東京中等學校野球聯盟幹事が中心となつて編成されてゐるが適宜に球界權威者を網羅して萬全を期す筈である、而して目下研究されてゐるところによると前述した米國の基準年齢十六歲は體行的に云つて丁度わが國の中等學校生徒の卒業年齢に匹敵するを以てジュニア規定を中等學校に全面的に適用することは理論的にも技術的にも最も合理的である、斯る改正案は議論の餘地なく各方面から急速なる實現が期待されてゐる、新改正案によるジュニア野球とは如何なるものか左に米國で實施してゐる規則を比較して見ると

ジュニア用(少年用)—シニア用(大人用)
◆壘間の距離
八二呎—九〇呎
◆本壘二壘間の距離
一一五呎二一・五吋—一二七呎三・八分ノ三吋
◆本壘投手板間の距離
五〇呎—六〇呎六吋
◆球の圓周
八・五吋乃至八・四分ノ三吋—九吋乃至九・四分ノ一吋
◆球の重量
四・五オンス乃至四・四分ノ三オンス—五オンス乃至五・四分ノ一オンス

右わが改正案は其他の研究結果によつて米国の規則を適宜に修正して原案を作製する筈

巨人、金鯱遠征
比島體協主事が發表

【マニラ十四日發本社特電】比島體協イラナン名譽主事は十四日遠征交渉中の日本職業野球チーム巨人部に金鯱兩軍から一月來行されるカーニバルへ來征受諾の回答に接した旨發表した

双葉山不出場
大阪場所に一門も

來る十九日から大阪國技館で開催される第六回大阪準本場所に双葉山、羽黒山以下立浪一門の力士全部が不參を声明し波紋を卷起してゐる、これにつき小倉興行中の横綱双葉山は十三日語る角道の轉換期といへませう、興行制度が問題で、われくに氣持よく相撲がとれるやうまた角道の正道に沿つて邁進できるやう檢討することが必要であると思ひます、相撲取は興行關係に關係しないといふものの無關心ではあり得ません、くはしい經緯は知りませんが、大阪興行に不出場のことは最近話が出てゐました

陸上代表選手 船田君歡迎會

新高郡集々庄長船田軍記君長男幸一君は神宮大會に天覽の身を以て四百米競技に若冠十七歲で世界的選手を相手に堂々第二位に入賞したるは大に郷土の誇りなりとし十四日郷里に歸宅したるを期せずして有志會は歡迎座談會を公會堂に開催した、會する者百數十人近來に無き盛況なる催しで和氣藹々裡に散會した

海外ニュース
世界庭球人順位を發表
佛のジルー氏が

フランス庭球協會ピエール・ジルー氏はこのほど世界の一流庭球人順位を發表したが、ウインブルドン大會の覇者ボビー・リッグスとアリス・マーブル孃がともに第一位を占め、目下甲子園で開催中の全日本庭球選手權に活躍してゐるユーゴーのデ杯選手プンチェック君は昨年に引續き第八位に推されてゐる

一方かつての庭球王國英國からも男子順位に一名も選ばれてゐないのはいささか寂しい

男子順位 1ボビー・リッグス(米)2ジョン・ブロムウイッチ(濠)3フランク・パーカー(米)4アドリアン・クイスト(濠)5ウエルビー・バン・ホーン(米)6ウエイン・サービン(米)7ドン・マクネイル(米)8フランツ・プンチェック(ユーゴー)9ギルバート・ハント(米)10エルウッド・クック(米)

女子順位 1アリス・マーブル孃(米)2ケイ・スタマース孃(英)3ヘレン・ヂャコブス孃(米)4サラ・フエビアン夫人(米)5ヒルデ・スペルリング夫人(丁)6シモーヌ・マシュー夫人(佛)7マリー・ハードウイック孃(英)8ヤドイガ・エドレヨウスカ孃(波)9バレリー・スコツト孃(英)ヴアージニア・ウオルフエンデ

臺日漢詩壇

魏清德

書懷 葉甘貞
商場奮鬪幾春秋。白髮高堂獨善謀。萬貫纏腰何所願。一家糊口賴無憂。每因遣興開詩卷。閒或逢場上酒樓。忙裡頗多閒日月。權門奔走覺堪羞。

陣中月 王自新
嫦娥照碧空。應憫決雌雄。枕首戈沾露。懸腰劍嘯風。蟾光鋪白地。鴛影現蒼穹。不盡悲秋意。家山彼此同。

○ 林清敦
戰地蟾光滿。鄉關入望同。懷人千里共。照膽萬夫雄。甲帳談佳景。刀環卜偉功。團圓輝徹夜。戍壘動秋風。

○ 劉克明
入夜烽烟息。氷輪掛碧空。登臨看月變。治亂歎時同。照夢清而冷。隨營西又東。團圓期共賞。兵事幾時終。

○ 施瘦鶴
塞北中秋月。鄉關感慨同。懷人今夜景。破敵此宵功。光射千山白。旗翻一點紅。三軍歡克捷。猶掛戰場東。

○ 魏潤庵
玉鏡朗懸東。烽烟漲滿空。威聲騰威旅。殺氣迫蟾宮。羌笛頭吹白。征袍血染紅。清宵歡對酒。橫槊見豪雄。

○ 黃石衡
耿々沙場月。昭々一望同。砲聲天地動。氷影海山融。萬幕清光徹。千軍壯氣雄。姮娥知有意。帷幄照孤忠。

文治君令嫒文定招飲賦呈 辛芸廬
炎威懿々正宜天。亭午趨陪谷口筵。珠汗閃檐身浹浹。義風不厭手連綿。遊子情多歲月牽。主人腹富詩書富。最喜向平心願遂。瑋筵共慶琹良緣。

次韻 林述三
偕詩好雨翫涼天。氷玉壺中飲宴筵。入座客情同喜悅。開樽主意最纏綿。家傳業世書香在。足喜双成彩鳳牽。美家遙陪添月老。從茲文定訂良緣。

堀部安兵衛 (97)

一龍齋貞山演
矢島健三畫

事變始末 (五)

安「恐れながら申上げまする、此の度の事は、安兵衛、若へまするに、足場の惡い山道をゐらせられますには山路の案内者が肝要、それに鼻藥をお遣しになりましては如何なものでございませう」

内「その儀は先達加藤遠江守心付けいたして呉れた故藤井又左衛門安井彦右衛門に相談をいたした處兩人が申すには賄賂を以て役目を勤めるは武士の恥る處、役目相濟んで後一通りの禮をいたせば宜いと申す、彼等が申す処一理あるに依てその儀にいたして置いた」

安「ヘツ」

内「それゆゑか上野めが意地惡き事をいたす、併し、今日に至つて今更左樣な手段も出來ん、何事も天命の然らしむる處致し方がない……宅に汝等の面を見て、予も誠に心嬉しく大きに胸もすいたやうな心持がいたした、今日は一献酌むであらう惣右衛門膳部の用意を申付けい」

惣「ヘツ、畏まりました」

直ぐに御料理方へ沙汰をいたしする。

内「出仕いたした一同のものを之へ呼べ」

安「ヘツ、畏まりました」

安兵衛武庸立上つて、今日御殿へ出て居られまする人々を御前へ呼び集めましたのが、高田軍兵衛、小山田庄左衛門、進藤源四郎、片岡源五右衛門、奥田定右衛門、大高源吾、それに原惣右衛門、堀部安兵衛の面々でございます。やがて御前に伺候、内匠頭樣一同の者へ御盃を下されまして御酒宴でございます、併し花を見ても月を見てもどうも心に蟠りがございましては不可んもので、内匠頭樣はどうしても御不快の御樣子が御酒宴とは違ひまして何んとなく打湿つて居ります。

内「其方どもは如何にも予が頼みに思ふ忠義者である、万々が一予が身の上に大事があれば後々の事は能きに相頼むぞ」

と仰せの時に、高田軍兵衛、小山田庄左衛門が、

兩人「恐れながらその儀決して御懸念遊ばされませぬやう、左樣なる事は万に一ツもあるべき筈はございませんが、御身の上に万々が一の事あらば御家名に疵付くやうな事は誓つて臣等仕りません」

内「ウム、一同の者も左樣か」

一同「仰せまでもございません、臣等一統揃て身命は君に捧げまして御奉公いたし居る者でございまする」

内匠頭樣は御滿足げに一同の御家來方の顔をジヤ〱と御覽遊ばされ、

内「好い家來を持つて内匠は仕合せぢや、汝等を頼みに思ふぞ」

と仰せになりましたが、之は蓋し虫が知らすものと見えて、内匠頭樣は誠に湿り勝ちでございます。それとなく後の事を御家來方にお托しになりました。常の御酒宴とさて、その御酒宴も終り、殿樣は御寢所へ入らせられる、一同の者も御前を退つたが、さて頂いた御酒に醉つたものは一人もない、どうも殿樣の御樣子が常とは變つて居るが、何事もなくつて呉れれば宜い、もうお役目も明日一日、是まで御我慢を遊ばしたのだから明日一日は大概どんなことがあつても御辛抱なさるだらう、と、家來方は猶に明日の事を案じて居ります。さて明くれば三月十四日今日は勅使の御饗應の當日でございます。殿樣にかせられては御支度を遊ばして御登城、御家來方にかせられてはお玄關前までお見送りをいたしました。出でまして歸られる勅使の旅館に赴かれんとは夢想にも知らず、堅く目出度く御館へ歸られるを御待受け申し奉ると、御登城をお見送り申します。當日御供をいたしまするは片岡源五右衛門、早水藤左衛門、礒貝十郎左衛門、堀部安兵衛、原惣右衛門、之の者が御供をなして御登城になりましたが、此の日、内匠頭樣は遂に歸らぬ旅路に趣かれる、殿中松の廊下にかて吉良上野介を刃傷いたされました。

非常時下 國民經濟讀本 無代送呈
富久屋出版部

毛生促進 美髮液 かの美素

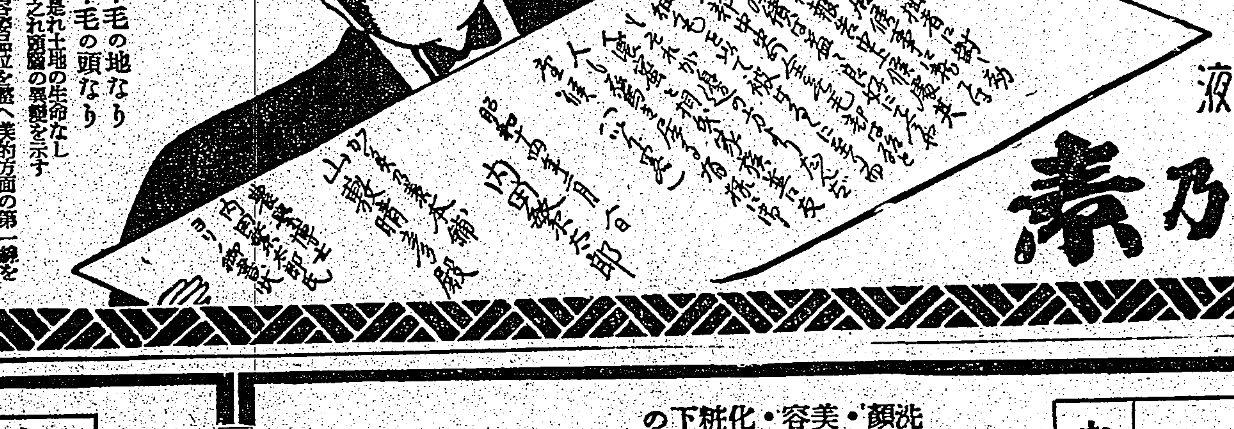

沙漠は不毛の地なり 禿髮は不毛の頭なり
沙漠は是れ土地の生命なし 禿頭は之れ頭腦の異變を示す

毛髮は啻に容姿品位を整へ美的方面の第一線を擔るのみならず大切な腦髓の保護者なり、彼の恐るべき腦溢血中風症の如き其の大部分が禿髮に源因發するとせば毛髮は生存上絕對必要の存在にして頭髮を保護せざるべからず實に毛髮は腦髓の老廢物の變形除排化したるものにして頭皮の強弱は直に毛髮の分泌機能の強弱となり頭皮細胞の強弱となり毛髮の培養成長の因をなす「加美乃素」は機能障害の局部に強度の活力を與へて毛細脂組織を健全に復活せしめつゝ美髮の原素(生命)は徐々に皮下に浸透し既存の毛髮に艶々しい潤ひを與へつゝ脱落の毛穴部に浸透せる原素(生命)は毛乳頭の上部に浸潤到達して血液(赤血球)より分泌せらるゝ蛋白質(液體)と血漿小細胞より分泌せらるゝ「メラニン色素」より分列排出せらるゝ缺乏せる原素を補充する一面衰弱なる原素に起死回生の活力を與へますが爲めに如何に永年眠れる禿頭の毛穴も忽ち頭皮細胞を組織して發毛健全に化育伸長せしめる躍歩の養毛素たり。

フケ、カユミ、拔毛、赤毛用 中瓶 一圓十錢
薄毛、禿毛用 大瓶 二圓二十錢
眉毛及生際用 特甲小瓶 二圓八十錢
若禿、婦人中禿、薄毛症用 特製乙 六圓八十錢
老人禿、禿毛症用 特製甲 十三圓五十錢
一流藥局、百貨店にあり 「文獻」無料進呈
一流理髮館美粧院推奬
發賣元 株式會社 高橋盛大堂
製造本舗 加美乃素本舗
東京京橋槇町一ノ五 合名會社 山敷神光堂 振替東京一〇八、八九〇

昭和十二年十月撮影 使用前 「加美の素」
昭和十二年十月ヨリ「加美の素」を使用
昭和十三年三月撮影 現在は旭日昇天の運命を象徴する頭髮美にかへりつゝある時に髮美たらんとする生きた實例。

複合粒子でズバ拔けて美しく附く粉白粉
三重作用の最高級粉白粉!

(1) 複合粒子でズバ拔けて美しく附く!
明色粉白粉は充分に細い白粉の粒子に更に幾多の物理的化學的新工夫を加へて複合粒子といふ一種獨特の微妙な状態に化成してありますから普通の粉白粉とは比較にならぬ程美しく附きます。

(2) 時間が經つ程一層美しさを增す!
明色粉白粉をつけますと皮膚の科學的成分が忽ち皮膚に作用して皮膚が白粉の最もつき易い状態になり、複合粒子の作用と合してマルでキヂからの樣な自然な美しさに附き而も時間が經つ程一層美しさを增します。

(3) 美容粒子の作用!
明色粉白粉には獨特の美容粒子が最も科學的に配合されてありますからこの粉白粉でお化粧するとキヂまでが目に見えて美しくなるのです。

最高級の粉白粉が普通品の御値段!

色味(七色)

明色粉白粉

4—48

湯も水も使はぬ新しい洗顏料
お顏が見違へる程美しくなる

洗顏・美容・化粧下の 三重作用

(1) 湯も水もいらず洗掃力は石鹸以上!
一寸すりこんで拭きとるだけで石鹸や洗粉などでは到底落ちない、毛穴の奥深くにある垢やヨゴレまでが殘らず分解されてスツキリと綺麗に落ちます。

(2) お顏が目に見えて美しくなる!
獨特の美容成分を、皮膚の深部に最も效果的に與へ、お顏がシン底から垢ヌケして、いつもお風呂から上りたての樣な若々しい美しいお肌になります。

(3) 見違へる程美しいお化粧が出來る!
明色クリンシンで洗顏した後、化粧下クリームなしに、スグ粉白粉をつけても、又水白粉をつけても、どのお化粧下を使つたよりも一層美しいツヤのあるお化粧が出來ます

定價 一圓七十八錢

▲クリンシンの世界的流行!
歐米に於てもクリンシンの流行は非常なもので從來の凡ゆる洗顏料やクリーム類は既に時代おくれとなり、最近の統計によりましてもクリンシンの使用額はあらゆる化粧品中の首位を占め、ために歐米婦人の美が一段と增したとさへ目ばれてゐます。

明色クリンシン・クリーム